



Cuentas internacionales

Vol. 7, n°2



Balanza de pagos, posición de inversión internacional y deuda externa

Primer trimestre de 2023



Informes técnicos. Vol. 7, nº 128

ISSN 2545-6636

Cuentas internacionales. Vol. 7, nº 2

Balanza de pagos, posición de inversión internacional y deuda externa.

Primer trimestre de 2023

ISSN 2545-6687

Instituto Nacional de Estadística y Censos (INDEC)

Dirección: Marco Lavagna

Dirección Técnica: Pedro Ignacio Lines

Dirección de Gestión: Santiago Tettamanti

Dirección General de Difusión y Comunicación: María Silvina Viazzi

Coordinación de Producción Gráfica y Editorial: Marcelo Costanzo

Este informe técnico fue producido por los equipos de trabajo de:

Dirección Nacional de Estadísticas del Sector Externo y Cuentas Internacionales

Silvia Alejandra Amiel

Dirección de Bienes y Servicios Reales

María de las Mercedes Juaristi Llorens

Dirección de Estadísticas de Activos y Pasivos Externos

Daniel Kampel



Queda hecho el depósito que fija la Ley 11.723

Esta publicación utiliza una licencia Creative Commons.
Se permite su reproducción con atribución de la fuente.

Buenos Aires, junio de 2023

Signos convencionales:

- * Dato provisorio
- e Dato estimado por extrapolación, proyección
- i Dato estimado por imputación
- u Dato de calidad inferior al estándar
- Cero absoluto
- . Dato no registrado
- ... Dato no disponible a la fecha de presentación de los resultados
- /// Dato que no corresponde presentar
- s Dato confidencial por aplicación de las reglas del secreto estadístico

Publicaciones del INDEC

Las publicaciones editadas por el Instituto Nacional de Estadística y Censos pueden ser consultadas en www.indec.gob.ar y en el Centro Estadístico de Servicios, ubicado en Av. Presidente Julio A. Roca 609 C1067ABB, Ciudad Autónoma de Buenos Aires, Argentina. El horario de atención al público es de 9:30 a 16:00.

También pueden solicitarse al teléfono (54-11) 5031-4632

Correo electrónico: ces@indec.gob.ar

Sitio web: www.indec.gob.ar

Twitter: [@INDECArgentina](https://twitter.com/INDECArgentina)

Facebook: [/INDECArgentina](https://www.facebook.com/INDECArgentina)

Instagram: [@indecargentina](https://www.instagram.com/indecargentina)

Spotify: [/INDECArgentina](https://open.spotify.com/track/INDECArgentina)

Calendario anual anticipado de informes:

www.indec.gob.ar/indec/web/Calendario-Fecha-0

Índice

Pág.

Resumen ejecutivo del primer trimestre de 2023 3

Principales resultados..... 7

Sección I. Balanza de pagos..... 7

1. Cuenta corriente 10

1.A.a Bienes 10

1.A.b Servicios..... 13

1.B Ingreso primario 17

1.C Ingreso secundario 18

2. Cuenta de capital 19

3. Cuenta financiera..... 20

3.1 Inversión directa 21

3.2 Inversión de cartera 21

3.3 Derivados financieros 22

3.4 Otra inversión 22

3.5 Activos de reserva 22

Sección II. Posición de inversión internacional..... 24

Sección III. Deuda externa..... 29

Sección IV. Cuadros complementarios de la balanza de pagos 35

Anexos..... 37

1. Definiciones básicas..... 37

2. Revisión de datos 38

3. Enlaces a más detalles 41

NOTA IMPORTANTE

Al momento de la difusión de este informe, los equipos técnicos del BCRA y del INDEC se encuentran trabajando en conjunto en la revisión y análisis de la estimación de los stocks y de los flujos de la Inversión Directa en la Argentina, a partir de los datos declarados en el Relevamiento de Activos y Pasivos externos (RAYPE) y otras fuentes.



Balanza de pagos, posición de inversión internacional y deuda externa

Primer trimestre de 2023

Cuentas internacionales integradas a valor de mercado

En millones de dólares

Balanza de pagos

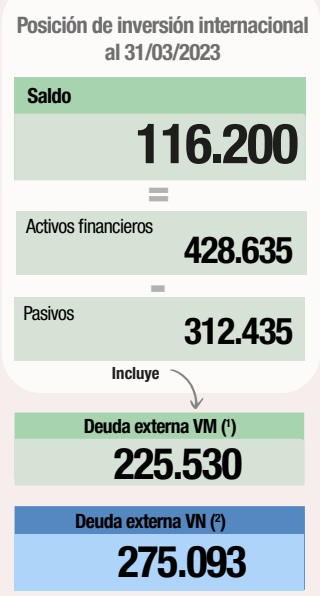
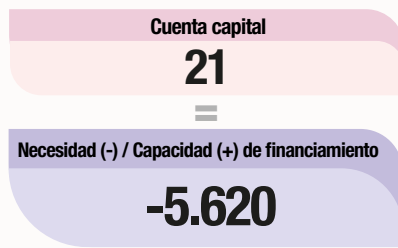
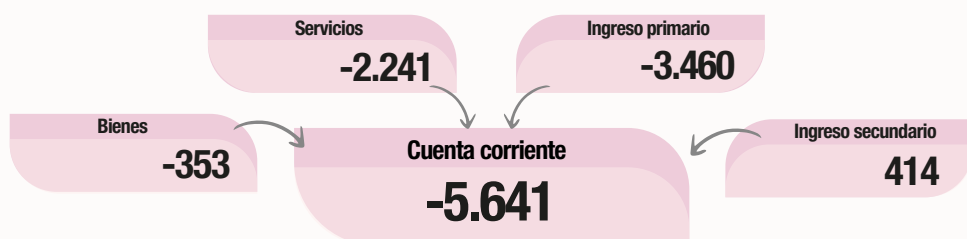

- Balanza de pagos
- Posición de inversión internacional
- Deuda externa

Stocks al inicio del período 31/12/2022 + Flujos del período 1º trimestre de 2023 = Stocks al final del período 31/03/2023

(*) Los pasivos de deuda externa figuran en la PII a valor de mercado (VM) (sección II), mientras que las estadísticas de deuda externa son publicadas a valor nominal residual (VN) (sección III).

Fuente: INDEC, Dirección Nacional de Estadísticas del Sector Externo y Cuentas Internacionales.

Balanza de pagos por principales componentes y sector institucional del activo y/o pasivo externo. Primer trimestre de 2023

En millones de dólares

Cuenta corriente
-5.641

Cuenta capital
21

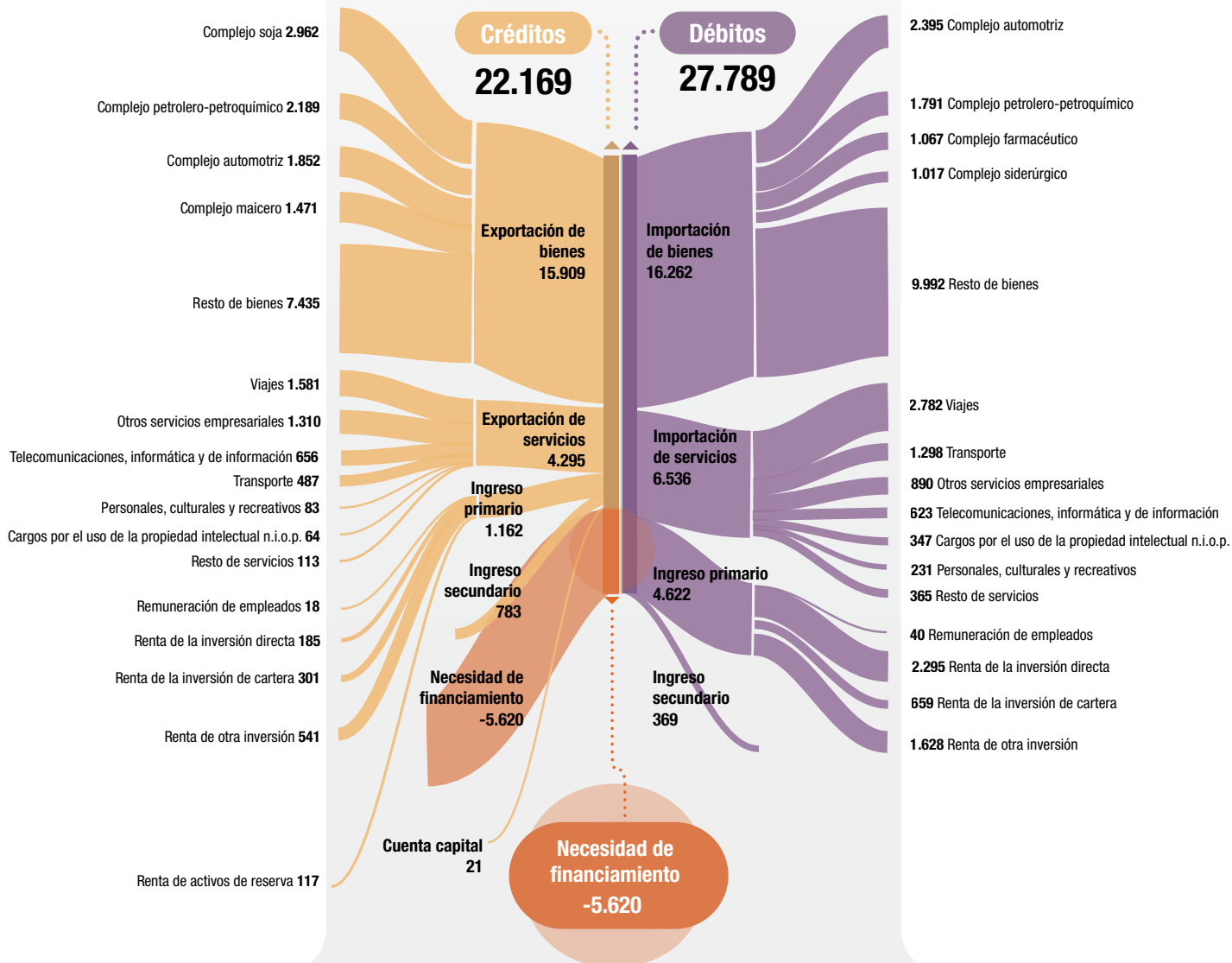

Errores y omisiones
-1.100

Cuenta financiera
-6.720

Adquisición neta de activos financieros

Emisión neta de pasivos

-4.672 - 2.048

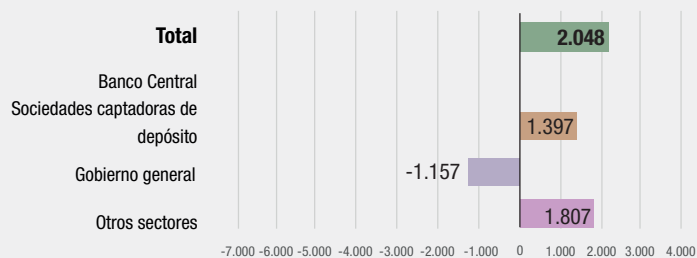
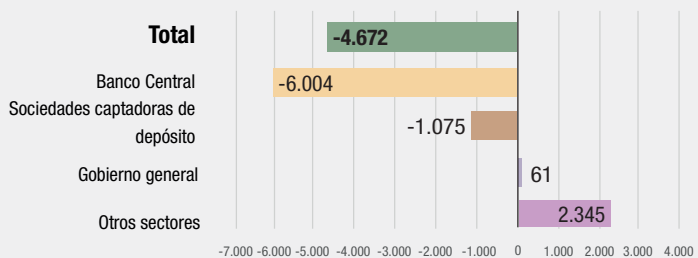

Fuente: INDEC, Dirección Nacional de Estadísticas del Sector Externo y Cuentas Internacionales.

Posición de inversión internacional por sector institucional y categoría funcional a valor de mercado. Primer trimestre de 2023

Posición de inversión internacional neta (A-P)

En millones de dólares

428.635 Activos - Pasivos 312.435
=
116.200

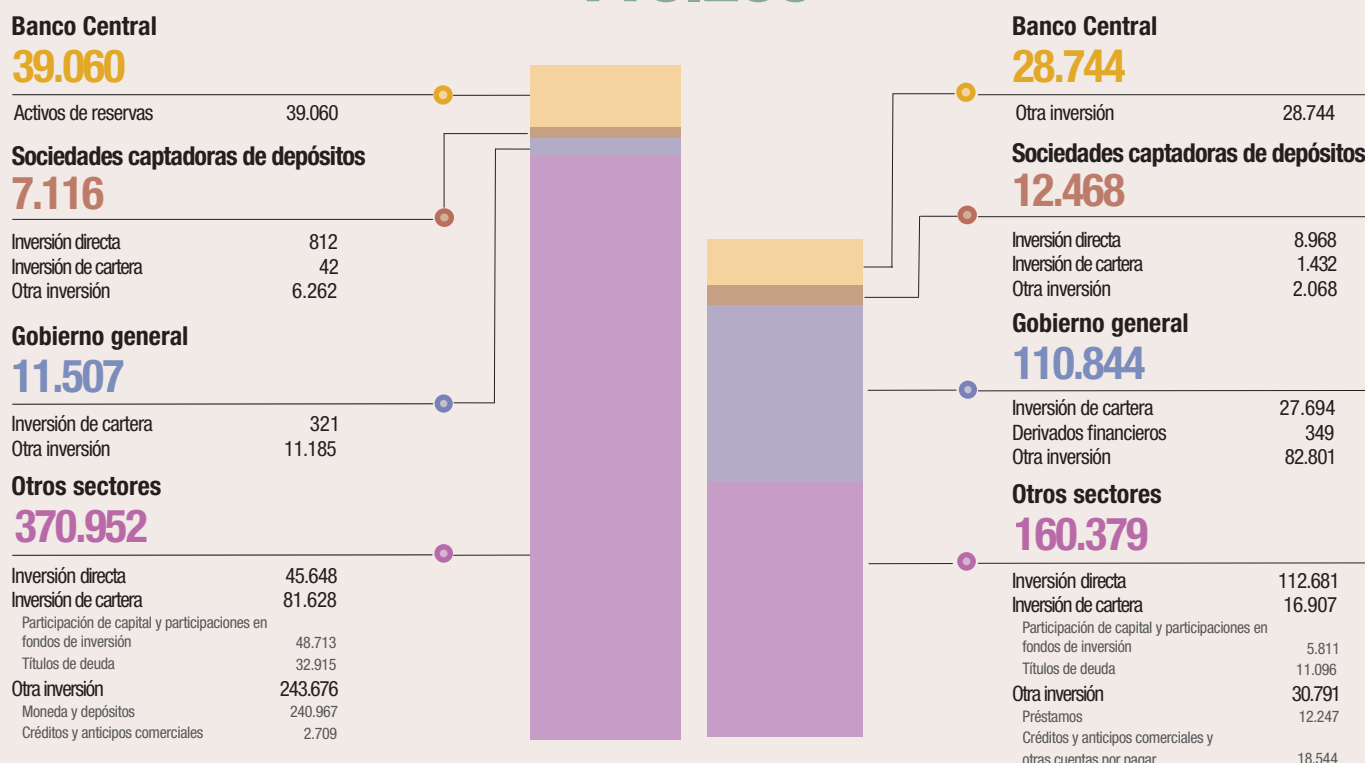

Factores que explican la variación de la PII neta, activos financieros y pasivos a valor de mercado. Primer trimestre de 2023

	Saldo inicial	Transacciones financieras	Variación de precios	Variación de tipo de cambio	Otras variaciones de volumen	Saldo final
B90. PII neta (A-P)	123.419	-6.720	213	-711	-	116.200
Activos	432.328	-4.672	233	746	-	428.635
Pasivos	308.909	2.048	21	1.458	-	312.435

Fuente: INDEC, Dirección Nacional de Estadísticas del Sector Externo y Cuentas Internacionales.

**Deuda externa por sector institucional residente, instrumento y tipo de moneda a valor nominal.
Primer trimestre de 2023**

En millones de dólares

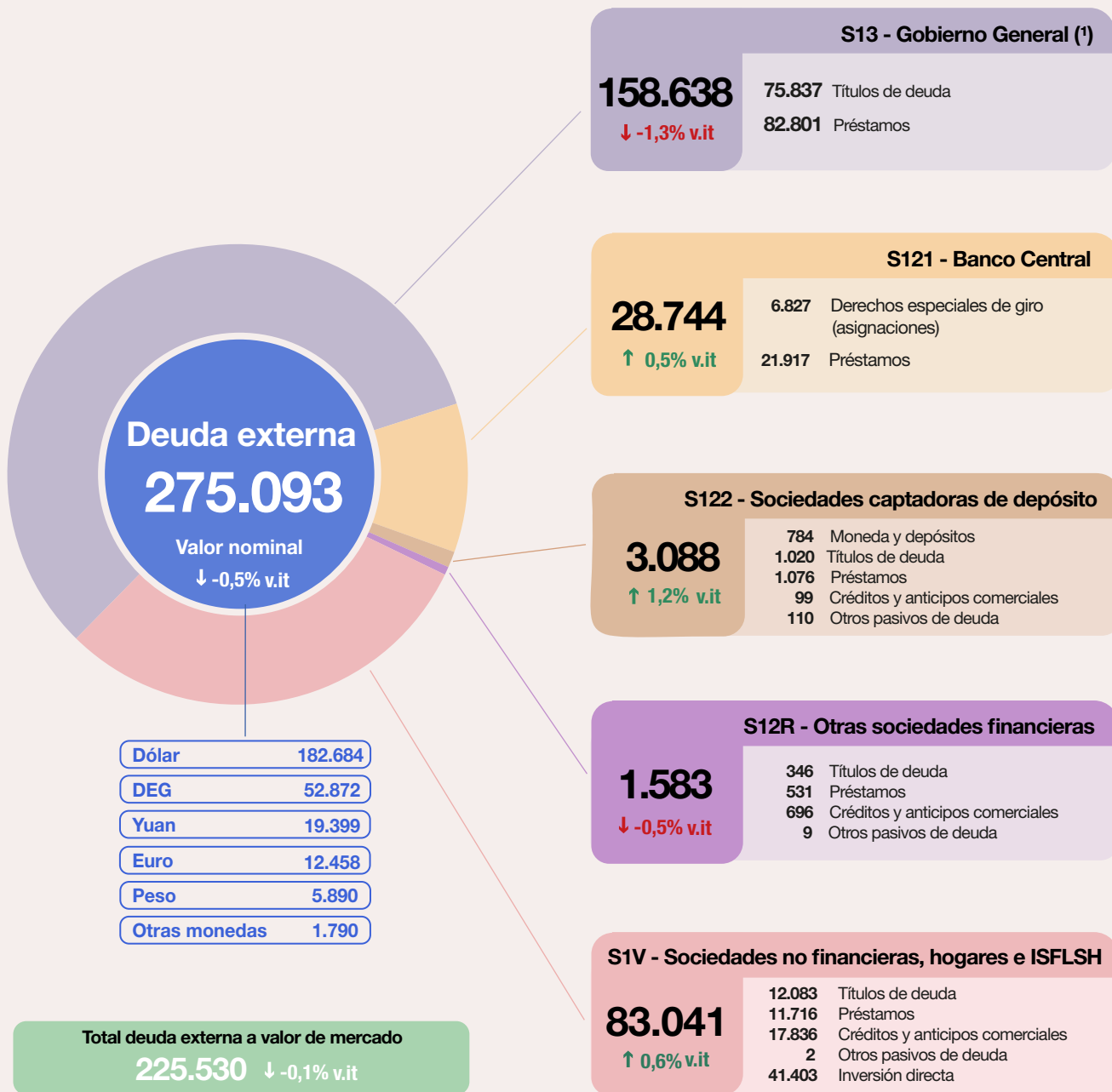

↑↓ v.it: variación con respecto al trimestre anterior

(¹) Las estadísticas de deuda externa son publicadas a valor nominal residual (sección III) mientras que los pasivos de deuda externa figuran en la PII a valor de mercado (sección II).

Fuente: INDEC, Dirección Nacional de Estadísticas del Sector Externo y Cuentas Internacionales.

Principales resultados

I. Balanza de pagos

- a. **Cuenta corriente:** registró un déficit de US\$ 5.641 millones.
- b. **Cuenta financiera:** mostró un ingreso neto de capitales de US\$ 6.720 millones.
- b.1. **Reservas internacionales:** por efecto de las transacciones de la balanza de pagos disminuyeron en US\$ 6.004 millones.

II. Posición de inversión internacional a valor de mercado: totalizó una posición neta acreedora de US\$ 116.200 millones.

- a. **Activos financieros:** US\$ 428.635 millones.

- b. **Pasivos:** US\$ 312.435 millones.

III. Deuda externa a valor nominal: US\$ 275.093 millones.

Nota: las cifras desde 2020 hasta 2023 incorporadas en este informe son estimaciones de carácter provisorio, sujetas a revisión. Los totales por suma pueden no coincidir por redondeo en las cifras parciales. Las estimaciones correspondientes a la cuenta financiera a partir del primer trimestre de 2020 incorporan los datos provistos por el Relevamiento de Activos y Pasivos Externos (RAYPE) realizado por el BCRA.

Sección I. Balanza de pagos

Durante el primer trimestre de 2023 la cuenta corriente arrojó un déficit de US\$ 5.641 millones. Esto se explica por un ingreso secundario de US\$ 414 millones, compensado por los saldos negativos registrados tanto en el ingreso primario como en la balanza de bienes y servicios de US\$ 3.460 millones y de US\$ 2.595 millones, respectivamente.

Cuadro I.1 Principales resultados de la balanza de pagos. Primer trimestre 2021-primer trimestre 2023

	2021					2022					2023
	I	II	III	IV	Total	I	II	III	IV	Total	I
Millones de dólares											
1. Cuenta corriente (1)	408	2.562	3.407	268	6.645	-1.463	-1.067	-3.506	1.746	-4.290	-5.641
2. Cuenta de capital (2)	46	94	70	43	253	35	25	86	34	180	21
Necesidad (-)/capacidad (+) de financiamiento externo neto (1) + (2)	453	2.656	3.477	311	6.897	-1.428	-1.043	-3.420	1.780	-4.111	-5.620
3. Cuenta financiera (3)	1.469	1.340	1.117	485	4.410	-2.686	-3.089	-4.123	2.349	-7.550	-6.720
Errores y omisiones (3) - (1) - (2)	1.015	-1.316	-2.360	174	-2.488	-1.258	-2.047	-703	568	-3.439	-1.100

Nota: un valor positivo en la cuenta de errores y omisiones netos indica una tendencia general hacia una o varias de las posibilidades siguientes: a) el valor de los créditos en las cuentas corriente y de capital es demasiado bajo; b) el valor de los débitos en las cuentas corriente y de capital es demasiado alto; c) el valor del aumento neto de los activos en la cuenta financiera es demasiado alto; d) el valor del aumento neto de los pasivos en la cuenta financiera es demasiado bajo.

Fuente: INDEC, Dirección Nacional de Estadísticas del Sector Externo y Cuentas Internacionales.

Cuadro I.2 Cuenta corriente y cuenta de capital. Primer trimestre de 2023 y 2022

	I trim. 2023	I trim. 2022	Variación interanual
Millones de dólares			
1. Cuenta corriente (1)	-5.641	-1.463	-4.177
1.A.a Bienes	-353	2.620	-2.973
Exportaciones	15.909	19.370	-3.461
Importaciones	16.262	16.750	-488
1.A.b Servicios	-2.241	-1.954	-287
Exportaciones	4.295	3.115	1.180
Importaciones	6.536	5.069	1.467
1.B Ingreso primario	-3.460	-2.575	-885
1.B.1 Remuneración de empleados	-22	-23	1
1.B.2 Renta de la inversión	-3.438	-2.552	-886
1.C Ingreso secundario	414	446	-32
2. Cuenta de capital (2)	21	35	-14
Necesidad (-)/capacidad (+) de financiamiento (1) + (2)	-5.620	-1.428	-4.192

Fuente: INDEC, Dirección Nacional de Estadísticas del Sector Externo y Cuentas Internacionales.

El saldo de la cuenta corriente del primer trimestre de 2023 registró un deterioro de US\$ 4.177 millones con respecto al resultado registrado en igual trimestre del año anterior. Este retroceso estuvo determinado, principalmente, por el nivel alcanzado de exportaciones de bienes, que presentó la mayor disminución entre los componentes de la cuenta corriente (US\$ 3.461 millones).

En una menor medida, el saldo del intercambio de servicios se deterioró en US\$ 287 millones. El déficit en la cuenta de ingreso primario aumentó en US\$ 885 millones, impulsado por el agravamiento del saldo negativo estimado para la renta de la inversión (US\$ 886 millones). Finalmente, el ingreso secundario se mantuvo positivo, si bien su saldo fue menor en US\$ 32 millones respecto al estimado en el mismo trimestre de 2022.

Cuadro I.3 **Financiamiento externo neto. Primer trimestre de 2023 y 2022**

	I trim. 2023	I trim. 2022	Variación interanual
	Millones de dólares		
Necesidad (-)/capacidad (+) de financiamiento	-5.620	-1.428	-4.192
Cuenta financiera	-6.720	-2.686	-4.034
Adquisición neta de activos financieros	-4.672	7.425	-12.097
3.1 Inversión directa (en el exterior)	607	448	159
3.2 Inversión de cartera	1.222	539	683
3.3 Derivados financieros (distintos de reserva)	0	0	0
3.4 Otra inversión	-498	3.245	-3.743
3.5 Activos de reserva	-6.004	3.192	-9.196
Emisión neta de pasivos	2.048	10.111	-8.063
3.1 Inversión directa (en el país)	3.914	3.976	-62
3.2 Inversión de cartera	-1.667	-1.463	-204
3.3 Derivados financieros (distintos de reserva)	-3	-1	-2
3.4 Otra inversión	-196	7.599	-7.795
Errores y omisiones	-1.100	-1.258	157

Nota: un valor positivo en la cuenta de errores y omisiones netos indica una tendencia general a una o varias de las posibilidades siguientes: a) el valor de los créditos en las cuentas corriente y de capital es demasiado bajo, b) el valor de los débitos en las cuentas corriente y de capital es demasiado alto, c) el valor del aumento neto de los activos en la cuenta financiera es demasiado alto, d) el valor del aumento neto de los pasivos en la cuenta financiera es demasiado bajo.
Fuente: INDEC, Dirección Nacional de Estadísticas del Sector Externo y Cuentas Internacionales; ONCP y BCRA.

Durante el primer trimestre, la cuenta financiera registró un ingreso neto de capitales de US\$ 6.720 millones, que fue producto de una caída neta de los activos financieros externos mantenidos por los residentes de US\$ 4.672 millones y de un aumento neto de pasivos externos de US\$ 2.048 millones. Ello representa un incremento en el ingreso neto de capitales de US\$ 4.034 millones en relación con lo estimado para igual trimestre del año anterior.

En el primer trimestre de 2023, los activos de reserva mantenidos por el Banco Central se redujeron en US\$ 6.004 millones y fue la variación determinante para el saldo observado en los activos externos a fin de trimestre. Esta declinación obedeció a pagos realizados por la autoridad monetaria al Fondo Monetario Internacional, en el marco del acuerdo vigente. La categoría funcional Otra inversión también presenta una caída de activos por US\$ 498 millones. En contraposición, se estimaron movimientos positivos en los activos de Inversión de cartera, por US\$ 1.222 millones. Estos fueron seguidos por el incremento estimado en Inversión directa (en el exterior), de US\$ 607 millones.

La emisión neta de pasivos durante este período alcanzó a 2.048 millones y estuvo liderada por el incremento de pasivos de Inversión directa. La mencionada categoría funcional alcanzó los US\$ 3.914 millones (US\$ 62 millones menos que los estimados para el primer trimestre de 2022). Los pasivos por Inversión directa se originaron tanto por mayores participaciones de capital y fondos de inversión por parte de no residentes (US\$ 2.022 millones) como así también por la colocación de instrumentos de deuda por parte de las subsidiarias locales en sus inversionistas directos en empresas de este tipo (US\$ 1.892 millones). En contraposición, se observó una disminución en los pasivos externos por Inversión de cartera, de US\$ 1.667 millones, debido a transacciones entre residentes y no residentes de instrumentos financieros emitidos por el Gobierno general, entre otros.

Gráfico I.1 Principales resultados de la balanza de pagos. Primer trimestre 2017-primer trimestre 2023

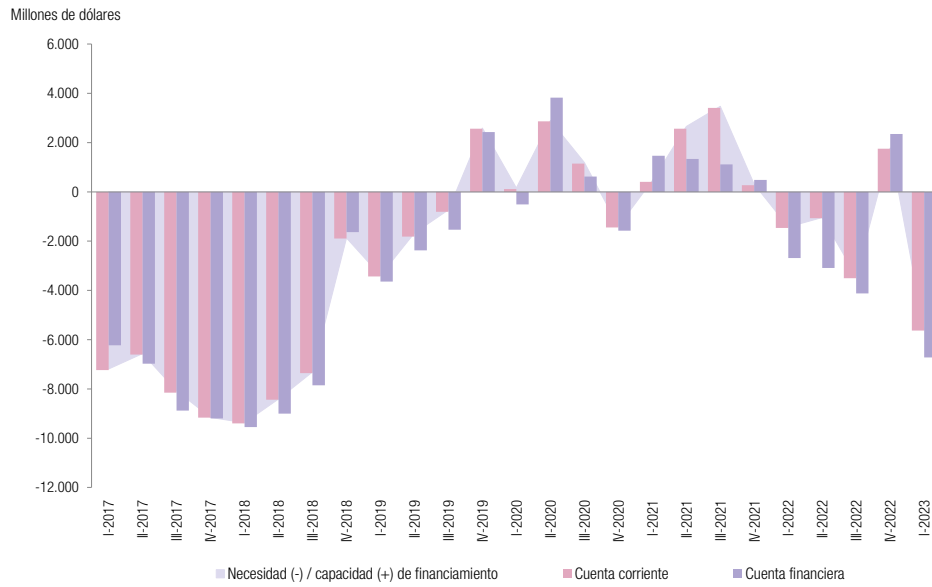

Fuente: INDEC, Dirección Nacional de Estadísticas del Sector Externo y Cuentas Internacionales.

Gráfico I.2 Financiamiento externo neto trimestral por sector institucional. Primer trimestre 2017-primer trimestre 2023

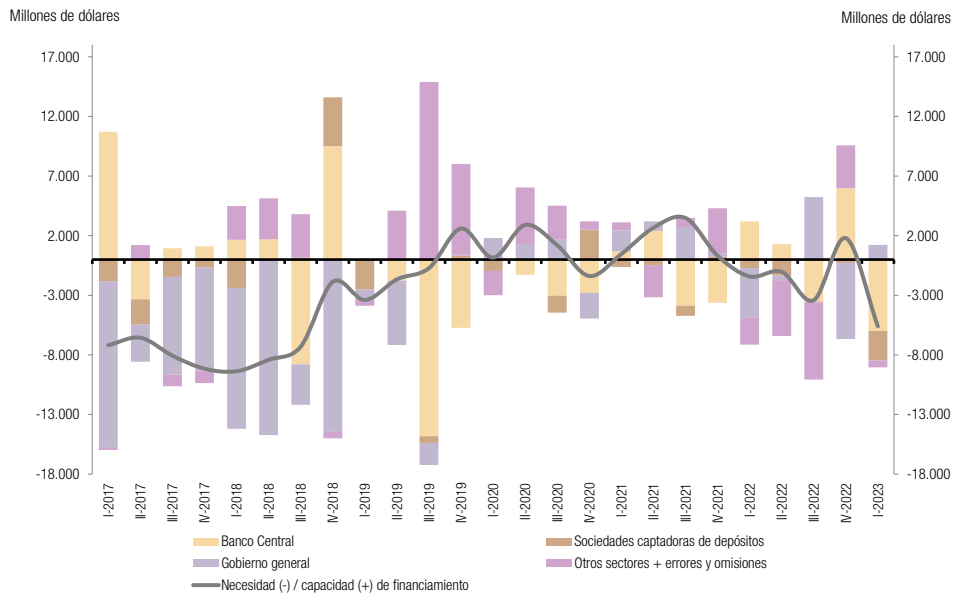

Fuente: INDEC, Dirección Nacional de Estadísticas del Sector Externo y Cuentas Internacionales; ONCP y BCRA.

1. Cuenta corriente

1.A.a Bienes

En el primer trimestre de 2023, el saldo de bienes¹ de la balanza de pagos arrojó un saldo negativo de US\$ 353 millones, producto de exportaciones por US\$ 15.909 millones e importaciones por US\$ 16.262 millones.

Cuadro I.4 Bienes. Exportaciones, importaciones y saldo. Primer trimestre de 2023 y 2022

	Bienes		
	I 2022	I 2023	Variación
	Millones de dólares		
Exportaciones	19.370	15.909	-3.461
Importaciones	16.750	16.262	-488
Saldo	2.620	-353	-2.973

Fuente: INDEC, Dirección Nacional de Estadísticas del Sector Externo y Cuentas Internacionales.

Cuadro I.5 Conciliación entre los datos del comercio exterior y los bienes totales de la balanza de pagos. Primer trimestre de 2023

	Millones de dólares	Diferencia interanual
Exportaciones		
Estadísticas del comercio de bienes en <i>Intercambio comercial argentino</i> (FOB)	15.899	-3.455
Ajuste por exportaciones netas de bienes en compraventa	10	-6
Bienes totales según la balanza de pagos (FOB)	15.909	-3.461
Importaciones		
Estadísticas del comercio de bienes en <i>Intercambio comercial argentino</i> (CIF)	17.242	-726
Ajuste por corrección fletes de importación (CIF/FOB)	-905	240
Ajuste por corrección seguros de importación (CIF/FOB)	-75	-2
Bienes totales según la balanza de pagos (FOB)	16.262	-488
Saldo de bienes		
Estadísticas del comercio de bienes en <i>Intercambio comercial argentino</i>	-1.343	-2.729
Ajuste por exportaciones netas de bienes en compraventa	10	-6
Ajuste por corrección fletes de importación (CIF/FOB)	905	-240
Ajuste por corrección seguros de importación (CIF/FOB)	75	2
Bienes totales según la balanza de pagos (FOB)	-353	-2.973

Fuente: INDEC, Dirección Nacional de Estadísticas del Sector Externo y Cuentas Internacionales.

Cuadro I.6 Análisis del comercio de bienes (excluye bienes en compraventa). Primer trimestre de 2023

	I 2023		
	Exportaciones	Importaciones	Saldo
	Millones de dólares		
Efecto cantidad	-3.237	-752	-2.485
Efecto precio	-218	263	-482
Efecto total	-3.455	-488	-2.967

Nota: las cifras de ventas al exterior de bienes excluyen el valor de las exportaciones netas de bienes en compraventa.
Fuente: INDEC, Dirección Nacional de Estadísticas del Sector Externo y Cuentas Internacionales.

¹ Los valores de bienes de este informe pueden diferir de los publicados en *Intercambio Comercial Argentino* debido a diferencias en el calendario de revisión de los datos de ambas publicaciones.

En el primer trimestre de 2023, el saldo de bienes resultó US\$ 2.967 millones menor al registrado en el mismo período del año anterior, debido a un efecto cantidad negativo de US\$ 2.485 millones y un efecto precio negativo de US\$ 482 millones. La variación en la cantidad de exportaciones fue negativa en US\$ 3.237 millones y la de precios, en US\$ 218 millones. Las importaciones tuvieron una caída de US\$ 752 millones por efecto de las cantidades y un incremento de US\$ 263 millones por efecto de los precios.

Gráfico I.3 Descomposición de la variación nominal interanual del saldo de la balanza comercial de bienes en variaciones de precio y cantidad. Primer trimestre 2018-primer trimestre 2023



Nota: las cifras de ventas al exterior de bienes excluyen el valor de las exportaciones netas de bienes en compraventa.
Fuente: INDEC, Dirección Nacional de Estadísticas del Sector Externo y Cuentas Internacionales.

Gráfico I.4

Principales socios comerciales. Intercambio comercial y saldo por país. Primer trimestre de 2023

Millones de dólares

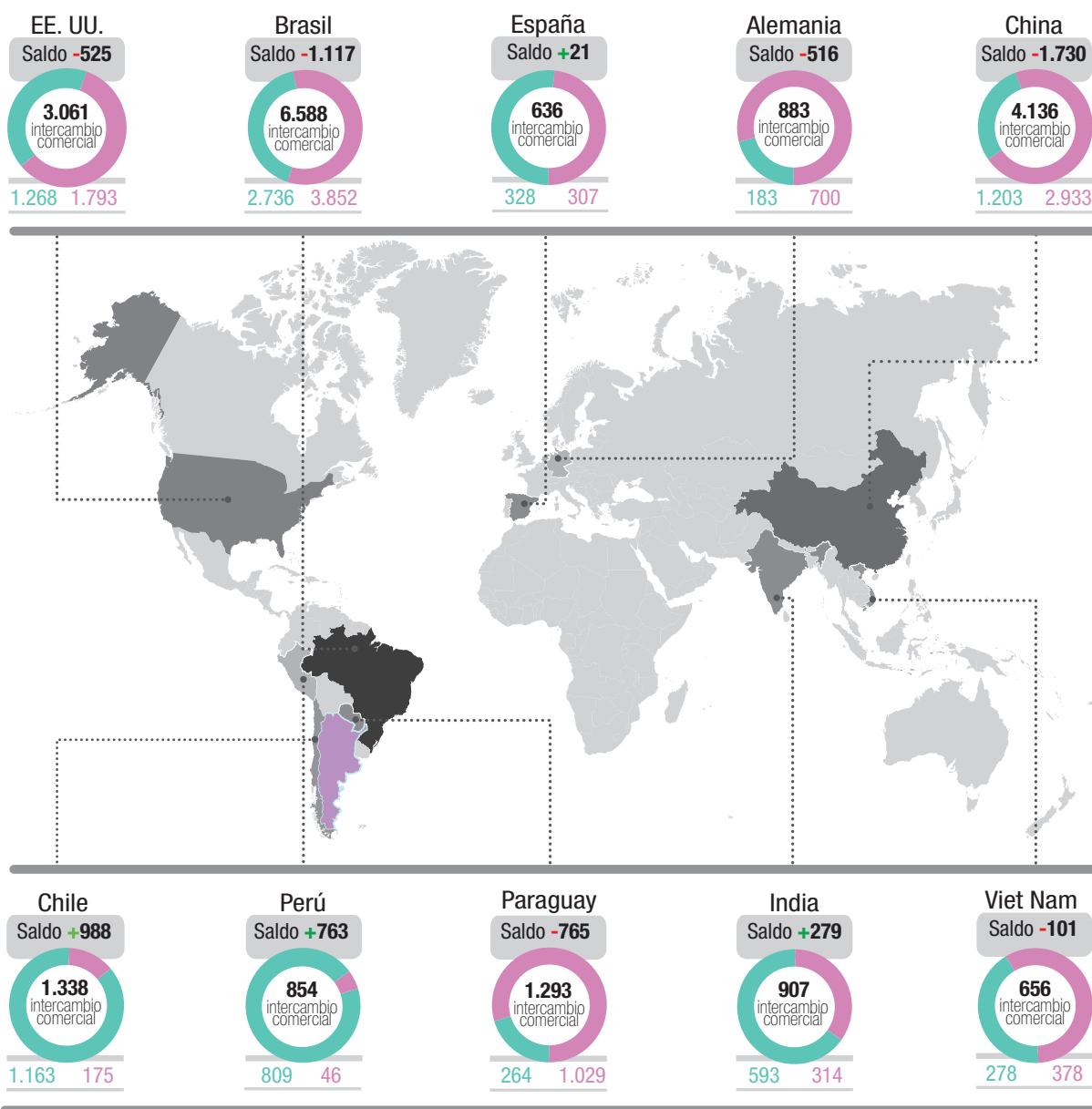
 Exportaciones Importaciones

Mayores déficits

País	Exportaciones	Importaciones	Saldo
China	1.203	2.933	-1.730
Brasil	2.736	3.852	-1.117
Paraguay	264	1.029	-765

Mayores superávits

País	Exportaciones	Importaciones	Saldo
Chile	1.163	175	988
Perú	809	46	763
Indonesia	379	65	314

Nota: las cifras de ventas al exterior de bienes excluyen el valor de las exportaciones netas de bienes en compraventa.
Fuente: INDEC, Dirección Nacional de Estadísticas del Sector Externo y Cuentas Internacionales.

Los diez principales socios comerciales durante el primer trimestre de 2023 fueron Brasil, China, Estados Unidos, Chile, Paraguay, India, Alemania, Perú, Viet Nam y España, que en conjunto sumaron 63,3% del comercio exterior de bienes del país (exportaciones más importaciones), el cual alcanzó US\$ 32.161 millones. Los países con los que se registraron los mayores superávits fueron Chile (US\$ 988 millones), Perú (US\$ 763 millones) e Indonesia (US\$ 314 millones). El mayor déficit se registró con China (US\$ 1.730 millones), seguido por Brasil (US\$ 1.117 millones) y Paraguay (US\$ 765 millones).

1.A.b Servicios

Cuadro I.7 Cuenta de servicios y composición por rubro. Primer trimestre de 2022 y 2023

	I trim. 2022			I trim. 2023			Variación interanual		
	Crédito	Débito	Saldo	Crédito	Débito	Saldo	Crédito	Débito	Saldo
	Millones de dólares								
Total de la cuenta de servicios	3.115	5.069	-1.954	4.295	6.536	-2.241	1.180	1.467	-287
Transporte	494	1.311	-817	487	1.298	-811	-8	-14	6
Viajes	578	1.445	-867	1.581	2.782	-1.201	1.003	1.337	-334
Cargos por el uso de la propiedad intelectual	53	350	-297	64	347	-283	11	-3	14
Servicios de telecomunicaciones, informática e información	662	568	94	656	623	33	-7	55	-61
Otros servicios empresariales	1.121	820	301	1.310	890	420	189	70	119
Otros	205	574	-368	197	596	-400	-9	23	-31

Nota: la categoría Otros incluye servicios de manufactura sobre insumos físicos pertenecientes a otros, mantenimiento y reparaciones n.i.o.p., construcción, servicios de seguros y pensiones, servicios financieros, servicios personales, culturales y recreativos y bienes y servicios del gobierno n.i.o.p.

Fuente: INDEC, Dirección Nacional de Estadísticas del Sector Externo y Cuentas Internacionales.

El saldo de servicios del primer trimestre de 2023 resultó negativo en US\$ 2.241 millones, lo que implicó un aumento del déficit de US\$ 287 millones con respecto al mismo período de 2022. Esta evolución se explicó principalmente por el deterioro registrado en viajes (US\$ 334 millones) y en telecomunicaciones, informática e información (US\$ 61 millones), parcialmente compensado por el aumento en el superávit de otros servicios empresariales (US\$ 119 millones). El crédito de servicios se estimó en US\$ 4.295 millones y el débito en US\$ 6.536 millones, lo que significó una suba con respecto a igual trimestre del año anterior de US\$ 1.180 millones y US\$ 1.467 millones, respectivamente. El crecimiento tanto del crédito como del débito de servicios fue determinado principalmente por la evolución de la cuenta viajes.

El intercambio comercial de servicios (exportaciones más importaciones) alcanzó un total de US\$ 10.831 millones, lo que implicó un aumento de 32,3% respecto al mismo período del año anterior.

Cuadro I.8

Exportaciones e importaciones de servicios. Monto y participación porcentual de los principales países por rubro. Primer trimestre de 2023

País	Viajes	Transporte	Cargos por el uso de la propiedad intelectual n.i.o.p.	Servicios de telecomunicaciones, informática e información	Otros servicios empresariales	Otros	Total	Participación porcentual
Millones de dólares								%
Exportaciones de servicios								
Total de exportaciones	1.581	487	64	656	1.310	197	4.295	100,0
Países seleccionados	891	180	52	421	779	100	2.423	56,4
Estados Unidos	230	56	43	274	570	82	1.254	29,2
Brasil	252	43	3	80	87	1	467	10,9
Chile	164	44	2	23	72	1	306	7,1
Uruguay	140	15	3	30	32	12	233	5,4
España	105	21	3	14	17	4	163	3,8
Resto del mundo	691	307	12	234	531	96	1.871	43,6
Importaciones de servicios								
Total de importaciones	2.782	1.298	347	623	890	596	6.536	100,0
Países seleccionados	2.066	436	150	402	456	253	3.763	57,6
Estados Unidos	296	125	119	353	371	229	1.493	22,8
Brasil	868	146	10	14	32	13	1.082	16,6
Uruguay	455	34	3	22	30	4	548	8,4
Paraguay	262	72	18	5	5	2	365	5,6
Chile	185	58	0	8	19	5	275	4,2
Resto del mundo	716	862	197	221	433	344	2.773	42,4

Nota: la categoría Otros incluye servicios de manufactura sobre insumos físicos pertenecientes a otros, mantenimiento y reparaciones n.i.o.p., construcción, servicios de seguros y pensiones, servicios financieros, servicios personales, culturales y recreativos y bienes y servicios del gobierno n.i.o.p.

Fuente: INDEC, Dirección Nacional de Estadísticas del Sector Externo y Cuentas Internacionales.

El principal destino y origen de los servicios durante el primer trimestre de 2023 fue Estados Unidos, que representó 29,2% de las ventas y 22,8% de las compras al exterior. Los principales destinos se completaron con Brasil, Chile, Uruguay y España, que junto con Estados Unidos sumaron el 56,4% del total de exportaciones de servicios del país. En cuanto a los proveedores, siguen en importancia a Estados Unidos, Brasil, Uruguay, Paraguay y Chile. Estos cinco países totalizaron 57,6% de las importaciones de servicios de Argentina.

Gráfico I.5

Exportaciones e importaciones de servicios. Crédito, débito y saldo de los principales rubros por país. Primer trimestre de 2023

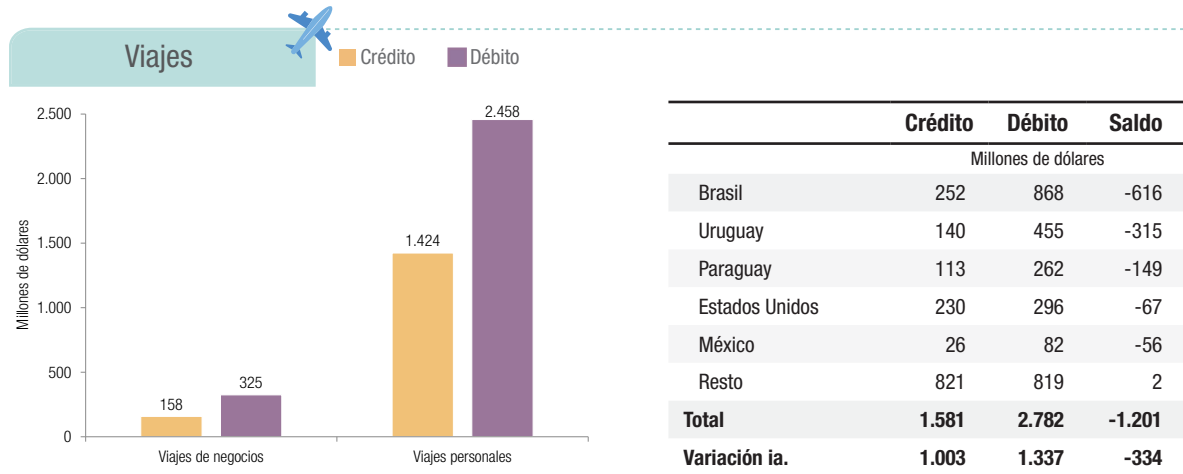

Se estimó un saldo deficitario de viajes de US\$ 1.201 millones para el primer trimestre de 2023, US\$ 334 millones mayor que el registrado en igual trimestre del año anterior. Tanto el crédito como el débito de la cuenta mostraron aumentos significativos debido al incremento del movimiento internacional de pasajeros tanto en Argentina como en el exterior.

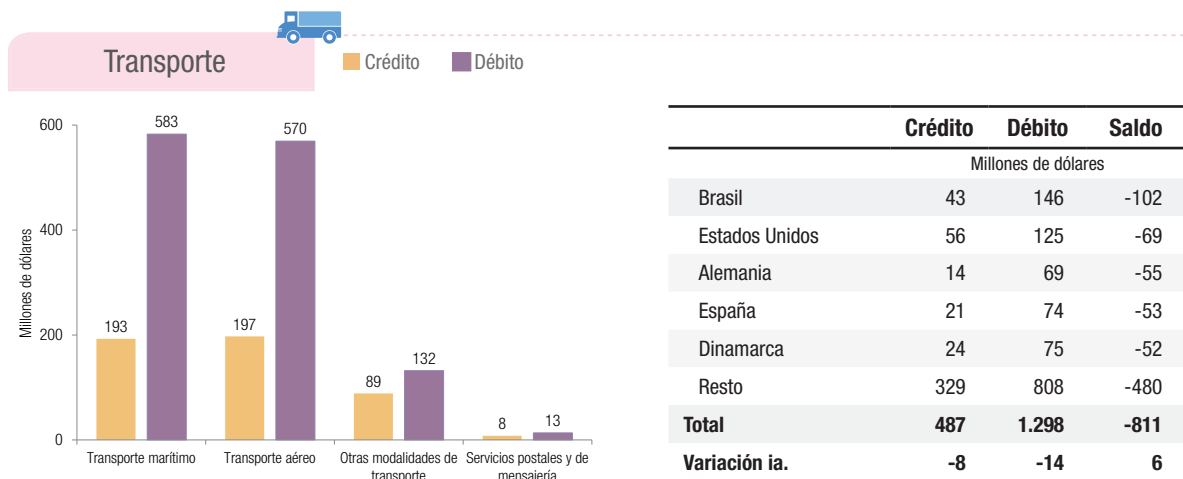

Se estimó un saldo deficitario del rubro transporte de US\$ 811 millones, lo que implicó una mejora de US\$ 6 millones con respecto a igual trimestre del año anterior. Este resultado se explica porque la baja del déficit de fletes inducida por la caída en las importaciones y en el precio del transporte internacional fue compensada por el aumento del déficit de la cuenta pasajes ocasionado por el incremento en la actividad aerocomercial.

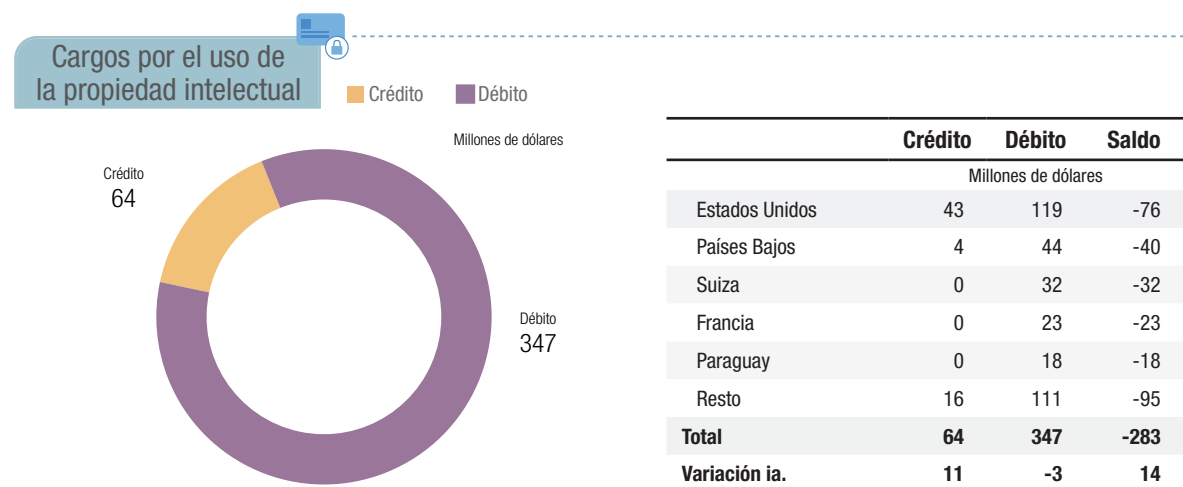

Para el primer trimestre de 2023, los cargos por el uso de la propiedad intelectual (CUPI) arrojaron un déficit de US\$ 283 millones, US\$ 14 millones menor al registrado en igual trimestre del año anterior.

Telecomunicaciones, informática e información

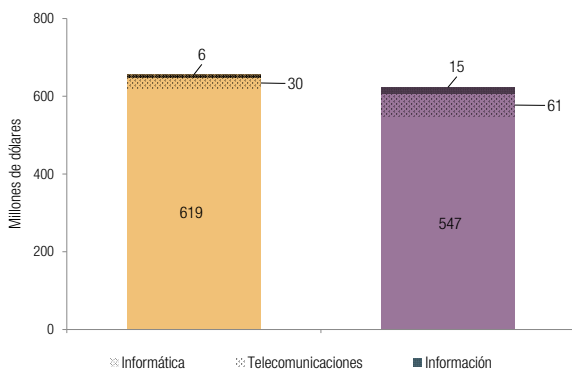

	Crédito	Débito	Saldo
Millones de dólares			
Brasil	80	14	67
México	36	15	21
Chile	23	8	15
Indeterminado	10	0	10
Uruguay	30	22	9
Resto	476	565	-88
Total	656	623	33
Variación ia.	-7	55	-61

En el primer trimestre de 2023, los servicios de telecomunicaciones, informática e información presentaron un superávit de US\$ 33 millones, lo que implicó una baja interanual de US\$ 61 millones, explicada principalmente por el incremento del débito de servicios de informática (principal componente del rubro).

Otros servicios empresariales

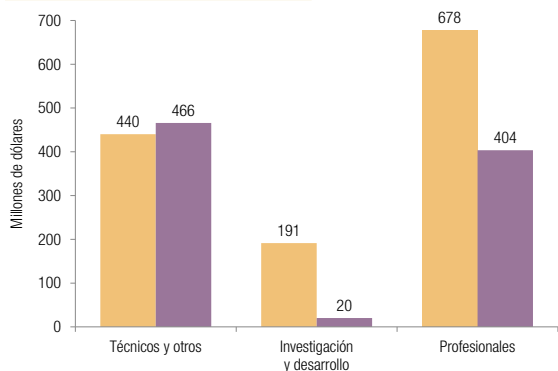

	Crédito	Débito	Saldo
Millones de dólares			
Estados Unidos	570	371	199
Brasil	87	32	56
Chile	72	19	53
Reino Unido	74	29	45
México	57	13	44
Resto	449	426	23
Total	1.310	890	420
Variación ia.	189	70	119

Se estimó para el primer trimestre de 2023 un superávit de US\$ 420 millones para la cuenta otros servicios empresariales, US\$ 119 millones más que en el mismo trimestre del año anterior. Esto se explica principalmente por el aumento registrado en el crédito de servicios profesionales y en servicios técnicos, relacionados con el comercio y otros servicios.

Nota: para acceder a los datos trimestrales de servicios de la balanza de pagos por principales rubros y país, ingresar a https://www.indec.gov.ar/ftp/cuadros/economia/Base_servicios_internacionales_trim_pais.csv

Fuente: INDEC, Dirección Nacional de Estadísticas del Sector Externo y Cuentas Internacionales.

Gráfico I.6

Evolución de saldos de la balanza de servicios por principales rubros. Segundo trimestre 2018-primer trimestre 2023

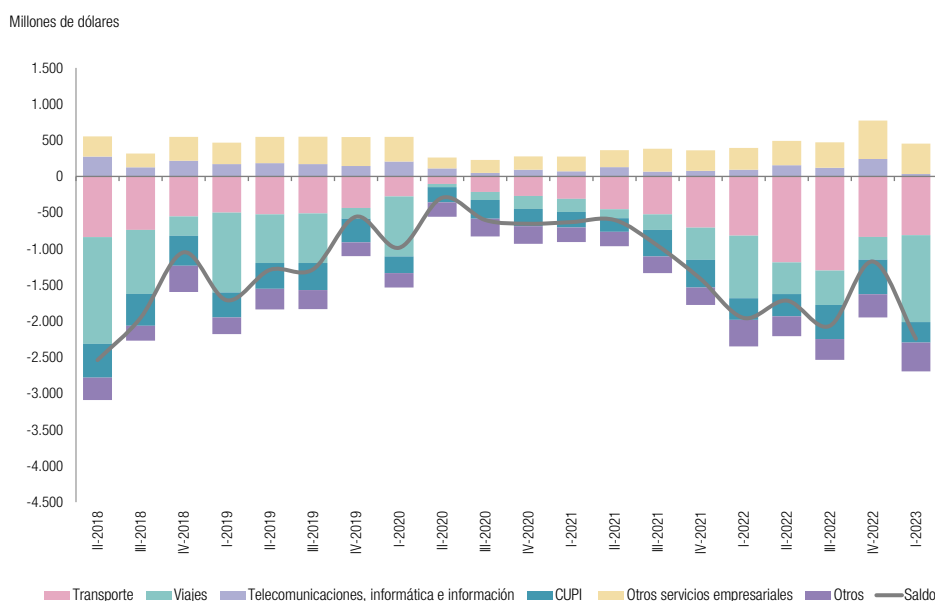

Fuente: INDEC, Dirección Nacional de Estadísticas del Sector Externo y Cuentas Internacionales.

1.B Ingreso primario

Cuadro I.9 Cuenta de ingreso primario por categoría funcional. Primer trimestre de 2023 y 2022

	I trim. 2023	I trim. 2022	Variación interanual
	Millones de dólares		
1.B Ingreso primario (Renta)	-3.460	-2.575	-885
Crédito	1.162	634	528
1.B.1 Remuneración de empleados	18	18	1
1.B.2 Renta de la inversión	1.144	616	528
1.B.2.1 Inversión directa	185	215	-29
1.B.2.1.1 Utilidades y dividendos	185	215	-29
1.B.2.2 Inversión de cartera	301	248	53
1.B.2.2.1 Dividendos	55	52	3
1.B.2.2.2 Intereses	246	196	50
1.B.2.3 Otra inversión	541	151	390
1.B.2.3.2 Intereses	541	151	390
1.B.2.4 Activos de reserva	117	2	114
1.B.2.4.2 Intereses	117	2	114
1.B.3 Otro ingreso primario	0	0	0
Débito	4.622	3.208	1.413
1.B.1 Remuneración de empleados	40	41	-1
1.B.2 Renta de la inversión	4.582	3.168	1.414
1.B.2.1 Inversión directa	2.295	1.589	706
1.B.2.1.1 Utilidades y dividendos	2.048	1.378	670
1.B.2.1.2 Intereses	247	211	36
1.B.2.2 Inversión de cartera	659	628	31
1.B.2.2.1 Dividendos	3	0	3
1.B.2.2.2 Intereses	656	627	29
1.B.2.3 Otra inversión	1.628	951	677
1.B.2.3.2 Intereses	1.628	951	677
1.B.3 Otro ingreso primario	0	0	0

Fuente: INDEC, Dirección Nacional de Estadísticas del Sector Externo y Cuentas Internacionales.

En el primer trimestre de 2023, la cuenta Ingreso primario arrojó un saldo negativo de US\$ 3.460 millones, que fue explicado fundamentalmente por el déficit en la Renta neta de la inversión por US\$ 3.438 millones. Este saldo negativo se originó por la combinación de los déficits registrados en las categorías funcionales Inversión directa (US\$ 2.109 millones), en Otra inversión (US\$ 1.087 millones) y en Inversión de cartera (US\$ 359 millones).

Por otro lado, la cuenta Remuneración de empleados neta registró un déficit de US\$ 22 millones.

Respecto al mismo trimestre del año anterior, el déficit de la cuenta Ingreso primario aumentó en US\$ 885 millones. Este comportamiento es explicado fundamentalmente por una profundización del déficit en las categorías funcionales Inversión directa en US\$ 735 millones (originado en un mayor devengamiento de utilidades y dividendos), y en Otra inversión de US\$ 287 millones (debido, entre otros factores, al aumento de las tasas de interés internacionales).

Gráfico I.7 Evolución de la cuenta ingreso primario por tipo de renta. Primer trimestre 2017-primer trimestre 2023

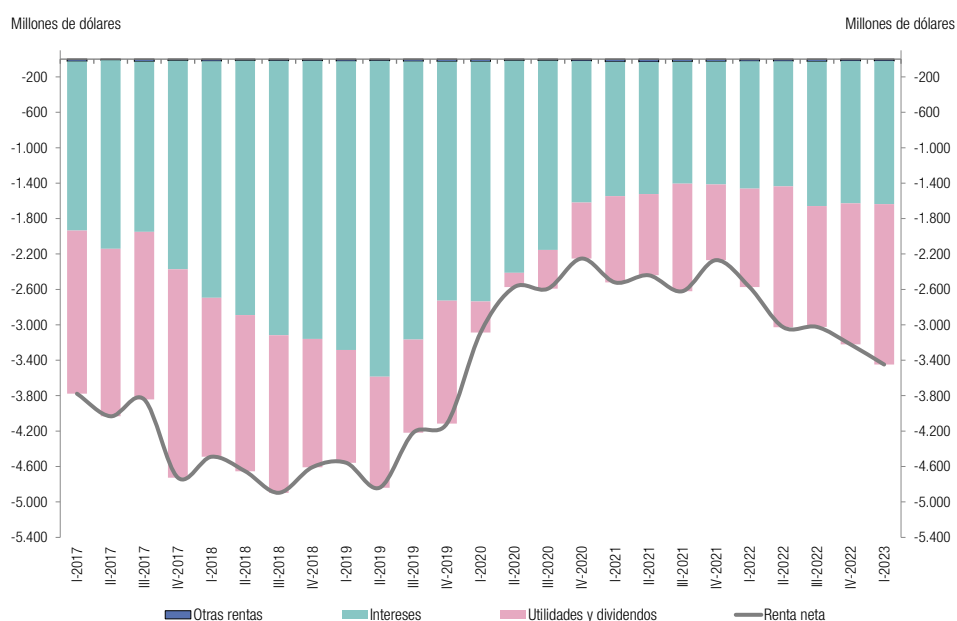

Fuente: INDEC, Dirección Nacional de Estadísticas del Sector Externo y Cuentas Internacionales.

1.C Ingreso secundario

Cuadro I.10 Cuenta de ingreso secundario. Primer trimestre de 2023

	Componentes del ingreso secundario			
	I trim. 2023			
	Ingreso	Egreso	Saldo	Dif. ia.
	Millones de dólares			
Gobierno general	354	71	283	8
Impuestos corrientes	340	0	340	13
Otras transferencias corrientes	14	71	-57	-4
Sociedades financieras, sociedades no financieras, hogares e ISFLSH	429	298	131	-41
Transferencias personales	322	104	218	67
Otras transferencias corrientes	107	194	-87	-108
Total	783	369	414	-32

Fuente: INDEC, Dirección Nacional de Estadísticas del Sector Externo y Cuentas Internacionales.

El saldo de la cuenta de ingreso secundario para el primer trimestre de 2023 se estimó superavitario en US\$ 414 millones y resultó US\$ 32 millones menor al mismo período del año anterior. Este deterioro en el saldo interanual se explica principalmente por la evolución negativa de las otras transferencias corrientes, que fue parcialmente compensada por el aumento de las transferencias personales.

2. Cuenta de capital

Cuadro I.11

Cuenta de capital. Primer trimestre de 2023

	Componentes de la cuenta de capital			
	I trim. 2023			
	Ingreso	Egreso	Saldo	Dif. ia.
	Millones de dólares			
Adquisiciones/Disposiciones brutas de activos no financieros no producidos	25	24	2	-7
Transferencias de capital	19	0	19	-7
Total	45	24	21	-14

Fuente: INDEC, Dirección Nacional de Estadísticas del Sector Externo y Cuentas Internacionales.

3. Cuenta financiera

Cuadro I.12 Financiamiento externo neto. Apertura de la cuenta financiera. Primer trimestre de 2023 y 2022

	I trim. 2023	I trim. 2022	Variación interanual
		Millones de dólares	
Necesidad (-) / capacidad (+) de financiamiento	-5.620	-1.428	-4.192
Cuenta financiera	-6.720	-2.686	-4.034
Adquisición neta de activos financieros	-4.672	7.425	-12.097
3.1 Inversión directa (en el exterior)	607	448	159
3.2 Inversión de cartera	1.222	539	683
3.3 Derivados financieros (distintos de reserva)	0	0	0
3.4 Otra inversión	-498	3.245	-3.743
3.5 Activos de reserva	-6.004	3.192	-9.196
Emisión neta de pasivos	2.048	10.111	-8.063
3.1 Inversión directa (en el país)	3.914	3.976	-62
3.2 Inversión de cartera	-1.667	-1.463	-204
3.3 Derivados financieros (distintos de reserva)	-3	-1	-2
3.4 Otra inversión	-196	7.599	-7.795
Errores y omisiones	-1.100	-1.258	157

Fuente: INDEC, Dirección Nacional de Estadísticas del Sector Externo y Cuentas Internacionales.

La necesidad de financiamiento en el trimestre bajo análisis se estimó en US\$ 5.620 millones, lo cual implicó un mayor requerimiento de fondos de US\$ 4.192 millones respecto al mismo trimestre del año anterior. En este contexto, la cuenta financiera dio como resultado un ingreso neto de capitales de US\$ 6.720 millones, el cual representó un valor de US\$ 4.034 millones mayor que el estimado para el primer trimestre de 2022.

El saldo de la cuenta financiera al finalizar el primer trimestre de 2023 fue producto de una disminución neta registrada en las tenencias de activos financieros externos por US\$ 4.672 millones, y de un incremento neto en los pasivos por US\$ 2.048 millones.

Las principales variaciones de los activos externos se concentraron en la disminución de Activos de reserva por parte del Banco Central (US\$ 6.004 millones), así como de activos externos clasificados dentro de la categoría funcional Otra Inversión (US\$ 498 millones), en este caso, en su mayoría, debido a menores tenencias de efectivo y depósito en oro y moneda extranjera por parte de las Sociedades captadoras de depósitos.

En contraste, se observaron incrementos de los activos externos vinculados con las categorías funcionales Inversión de cartera e Inversión directa por US\$ 1.222 millones y US\$ 607 millones, respectivamente. En ambas categorías funcionales se destaca el aumento de activos por parte de Otros sectores, mientras que el sector institucional Gobierno general incrementó sus activos externos en US\$ 61 millones, que provienen principalmente de mayores aportes a organismos internacionales.

La emisión neta de pasivos en el primer trimestre de 2023 estuvo vinculada especialmente con la Inversión directa en el país (US\$ 3.914 millones), al tiempo que disminuyeron los pasivos vinculados con la Inversión de cartera (US\$ 1.667 millones) y con Otra inversión (US\$ 196 millones).

Los errores y omisiones se estimaron en US\$ -1.100 millones.

Cuadro I.13

**Apertura de la cuenta financiera, por categoría funcional y sector institucional del activo y/o pasivo externo.
Primer trimestre de 2023**

		Sector institucional										Saldo CF			
		Adquisición neta de activos financieros					Emisión neta de pasivos								
		S121	S122	S13	S1Z	Total	S121	S122	S13	S1Z	Total				
Categoría funcional	Inversión directa	0	29	0	578	607	▲159	0	1.282	0	2.632	3.914	▼-62	-3.307	▲221
	Inversión de cartera	0	3	3	1.216	1.222	▲683	0	-43	-1.668	44	-1.667	▼-204	+2.889	▲887
	Derivados financieros	0	0	0	0	0	0	0	0	-3	0	-3	▼-2	+3	▲2
	Otra inversión	0	-1.107	58	551	-498	▼-3.743	0	159	514	-868	-196	▼-7.795	-302	▲4.052
	Activos de Reserva	-6.004				-6.004	▼-9.196					0		-6.004	▼-9.196
	Total	-6.004	-1.075	61	2.345	-4.672	▼-12.097	0	1.397	-1.157	1.807	+2.048	▼-8.063	-6.720	▼-4.034
		▼-9.196	▼-1.348	▲4	▼-1.558			0	▲400	▼-5.332	▼-3.131				

+ Egreso neto de capitales - Ingreso neto de capitales / ▲ ▼ Diferencia interanual

S121. Banco Central

S122. Sociedades captadoras de depósitos

S13. Gobierno general

S1Z. Otros sectores (incluye: Otras sociedades financieras, sociedades no financieras, hogares e ISFLSH)

Fuente: INDEC, Dirección Nacional de Estadísticas del Sector Externo y Cuentas Internacionales; ONCP y BCRA.

3.1

Inversión directa

En el primer trimestre de 2023, la Inversión directa registró un ingreso neto de capitales de US\$ 3.307 millones. Esto implicó un cambio de US\$ 221 millones menor frente al ingreso neto de US\$ 3.528 millones, estimado para el mismo trimestre del año anterior. La adquisición neta de activos financieros de esta categoría funcional se estimó en US\$ 607 millones, explicada por el incremento en las Participaciones de capital y en fondos de inversión, principalmente por parte de Otros sectores (US\$ 578 millones) y, en menor proporción, por parte de las Sociedades captadoras de depósitos (US\$ 29 millones). Asimismo, la emisión neta de pasivos externos asociada a esta categoría funcional, se estimó en US\$ 3.914 millones, debido a mayores participaciones de capital y en fondos de inversión por parte de las Sociedades captadoras de depósitos (US\$ 1.282 millones) y de Otros sectores (US\$ 740 millones). Este último sector institucional también registró un incremento significativo en instrumentos de deuda con sus casas matrices por US\$ 1.892 millones.

3.2

Inversión de cartera

Durante el primer trimestre, la Inversión de cartera registró una salida neta de capitales por US\$ 2.889 millones. Esto implicó un mayor egreso por US\$ 887 millones que el registrado en el mismo trimestre del año anterior. Este resultado fue producto de un incremento neto de activos externos estimado en US\$ 1.222 millones y una caída neta de pasivos de US\$ 1.667 millones. En el período bajo análisis, la mencionada suba en la adquisición neta de activos se originó casi en su totalidad por la actividad del sector institucional Otros sectores (US\$ 1.216 millones). En efecto, este sector registró en sus activos una disminución en sus Participaciones de capital y en fondos de inversión por US\$ 49 millones a la vez que, observó un aumento en sus tenencias estimadas de Títulos de deuda por US\$ 1.265 millones.

Por su parte, la caída observada de los pasivos externos de esta categoría funcional se originó principalmente por la actividad del sector institucional Gobierno general, el cual registró un descenso en sus pasivos externos, instrumentado a través de Títulos de deuda, por US\$ 1.668 millones, debido a cancelaciones netas y el mercado secundario de títulos públicos entre residentes y no residentes.

3.3 Derivados financieros

Se observaron operaciones en el mercado secundario con valores negociables vinculados a la evolución del PIB emitidos por el Gobierno general, que implicaron un retroceso en la tenencia de no residentes por un monto de US\$ 3 millones.

3.4 Otra inversión

En esta categoría funcional, se registró un ingreso neto de capitales de US\$ 302 millones. El ingreso neto de capitales, estimado en el mismo trimestre del año anterior, fue US\$ 4.354 millones. Durante el trimestre bajo análisis, la formación neta de activos externos disminuyó US\$ 498 millones y la emisión neta de pasivos externos cayó US\$ 196 millones.

Las variaciones netas de activos financieros se originaron principalmente por el comportamiento de las sociedades captadoras de depósitos, que contrajeron su efectivo y depósitos en bancos, en oro y en moneda extranjera por US\$ 1.023 millones. Esto fue parcialmente compensado por la expansión de activos externos de Otros sectores, que incrementaron sus activos constituidos por moneda y depósitos en US\$ 551 millones. El Gobierno general también incrementó sus activos externos en US\$ 58 millones, principalmente mediante aportes de capital a organismos internacionales.

Por su parte, las emisiones netas de pasivos externos de esta categoría funcional se originaron por la combinación de la operatoria de los distintos sectores propietarios. Se observó una disminución de US\$ 868 millones en los pasivos de Otros sectores, principalmente debido a la cancelación de préstamos contraídos por este sector institucional por un monto estimado de US\$ 1.270 millones. Estos fueron compensados parcialmente por un incremento de US\$ 408 millones en créditos y anticipos comerciales. También se observó un alza en la emisión neta de pasivos por parte del Gobierno general de US\$ 514 millones, en concepto de Préstamos de organismos y acreedores.

3.5 Activos de reserva

Al 31 de marzo de 2023, las reservas internacionales alcanzaron US\$ 39.060 millones, lo que implicó un descenso contable de US\$ 5.538 millones con respecto al trimestre inmediato anterior. Ello se originó por transacciones de balanza de pagos de US\$ 6.004 millones, complementadas por una suba de US\$ 465 millones, dadas las modificaciones de las paridades entre monedas.

Cuadro I.14

Cuenta financiera por categoría funcional y por instrumento a valor de mercado. Primer trimestre de 2023 y 2022

	I trim. 2023	I trim. 2022	Variación interanual
		Millones de dólares	
Cuenta financiera	-6.720	-2.686	-4.034
Adquisición neta de activos financieros	-4.672	7.425	-12.097
1. Inversión directa	607	448	159
1.1 Participaciones de capital y participaciones en fondos de inversión	607	448	159
1.2 Instrumentos de deuda	0	0	0
2. Inversión de cartera	1.222	539	683
2.1 Participaciones de capital y participaciones en fondos de inversión	-49	165	-214
2.2 Títulos de deuda	1.271	374	897
3. Derivados financieros	0	0	0
4. Otra inversión	-498	3.245	-3.743
4.1 Otras participaciones de capital	58	54	4
4.2 Moneda y depósitos	-472	3.005	-3.477
4.3 Préstamos	-88	-71	-17
4.5 Créditos y anticipos comerciales	0	0	0
4.6 Otras cuentas por cobrar/por pagar	4	257	-253
5. Activos de reserva	-6.004	3.192	-9.196
Emisión neta de pasivos	2.048	10.111	-8.063
1. Inversión directa	3.914	3.976	-62
1.1 Participaciones de capital y participaciones en fondos de inversión	2.022	1.603	419
1.2 Instrumentos de deuda	1.892	2.374	-482
2. Inversión de cartera	-1.667	-1.463	-204
2.1 Participaciones de capital y participaciones en fondos de inversión	271	97	175
2.2 Títulos de deuda	-1.938	-1.560	-378
3. Derivados financieros	-3	-1	-2
4. Otra inversión	-196	7.599	-7.795
4.1 Otras participaciones de capital	0	0	0
4.2 Moneda y depósitos	202	388	-186
4.3 Préstamos	-825	5.818	-6.643
4.5 Créditos y anticipos comerciales	424	1.356	-932
4.6 Otras cuentas por cobrar/por pagar	4	37	-33
4.7 Derechos especiales de giro	0	0	0

Fuente: INDEC, Dirección Nacional de Estadísticas del Sector Externo y Cuentas Internacionales; ONCP y BCRA.

Sección II. Posición de inversión internacional

Cuadro II.1 Posición de inversión internacional neta, activos financieros y pasivos por categoría funcional y por sector institucional, a valor de mercado. Primer trimestre de 2023

		Sector institucional										Millones de dólares	
		Activos					Pasivos					PII	
		S121	S122	S13	S1Z	Total	S121	S122	S13	S1Z	Total		
Categoría Funcional	Inversión directa	0	812	0	45.648	46.460 ▲679	0	8.968	0	112.681	121.649 ▲4.950	-75.189 ▼-4.271	
	Inversión de cartera	0	42	321	81.628	81.991 ▲1.661	0	1.432	27.694	16.907	46.033 ▼-1.766	+35.958 ▲3.427	
	Derivados financieros	0	0	0	0	0	0	0	349	0	349 ▲10	-349 ▼-10	
	Otra inversión	0	6.262	11.185	243.676	261.124 ▼-494	28.744	2.068	82.801	30.791	144.404 ▲332	+116.720 ▼-826	
	Activos de reserva	39.060				39.060 ▼-5.538						+39.060 ▼-5.538	
	Total	39.060	7.116	11.507	370.952	428.635 ▼-3.693	28.744	12.468	110.844	160.379	312.435 ▲3.526	+116.200 ▼-7.219	
Diferencia con el trimestre anterior		▼-5.538	▼-1.117	▲100	▲2.862		▲146	▲556	▼-998	▲3.822			

+ Posición neta acreedora - Posición neta deudora / ▲ ▼ Diferencia trimestre anterior

S121. Banco Central	S122. Sociedades captadoras de depósitos	S13. Gobierno general	S1Z. Otros sectores (incluye: Otras sociedades financieras, sociedades no financieras, hogares e ISFLSH)
---------------------	--	-----------------------	--

Fuente: INDEC, Dirección Nacional de Estadísticas del Sector Externo y Cuentas Internacionales; ONCP y BCRA.

Al 31 de marzo de 2023, la economía argentina registró una posición de inversión internacional neta a valor de mercado acreedora de US\$ 116.200 millones, US\$ 7.219 millones menor respecto del trimestre anterior. La variación negativa estimada para los activos externos de los residentes fue acompañada durante el trimestre bajo análisis por un alza en los pasivos externos.

En efecto, en esta ocasión los activos externos se estimaron en US\$ 428.635 millones, US\$ 3.693 millones inferiores a los registrados en el cuarto trimestre de 2022. Esta disminución se explica mayormente por un retroceso de los activos del sector institucional Banco Central, por US\$ 5.538 millones, como resultado de las variaciones observadas en sus activos de reserva. En forma complementaria, también se observa una caída en los activos externos del sector compuesto por sociedades captadoras de depósitos, en un monto de US\$ 1.117 millones. La suba de los activos externos pertenecientes a los sectores institucionales Otros sectores y Gobierno general, que se incrementaron en US\$ 2.862 millones y US\$ 100 millones, respectivamente, compensó parcialmente la caída de activos antes mencionada.

La estructura de activos externos por sector institucional se mantuvo estable respecto a lo señalado en informes anteriores, con variaciones marginales: 86,6% de los activos correspondió a Otros sectores; 9,1%, al Banco Central; 2,7%, al Gobierno general; y 1,7%, a Sociedades captadoras de depósitos.

Los pasivos externos se estimaron en US\$ 312.435 millones, US\$ 3.526 millones más que en el trimestre anterior. Se destacó, en este período, el incremento de los pasivos externos del sector institucional Otros sectores, que aumentaron US\$ 3.822 millones, concentrados sobre todo en la categoría funcional de Inversión directa. Los sectores institucionales Sociedades captadoras de depósitos y Banco Central también incrementaron sus pasivos por montos equivalentes a US\$ 556 millones y US\$ 146 millones, respectivamente. En contraste, los pasivos externos del Gobierno general descendieron en US\$ 998 millones.

De la totalidad de los pasivos externos estimados a fin del período, 51,3% correspondió a Otros sectores; 35,5%, al Gobierno general; y 9,2%, al Banco Central. Por su parte, las Sociedades captadoras de depósitos registraron una participación de menor magnitud, de solo el 4,0%.

Gráfico II.1 Posición de inversión internacional, activos financieros y pasivos por categoría funcional a valor de mercado. Primer trimestre 2017-primer trimestre 2023

Miles de millones de dólares

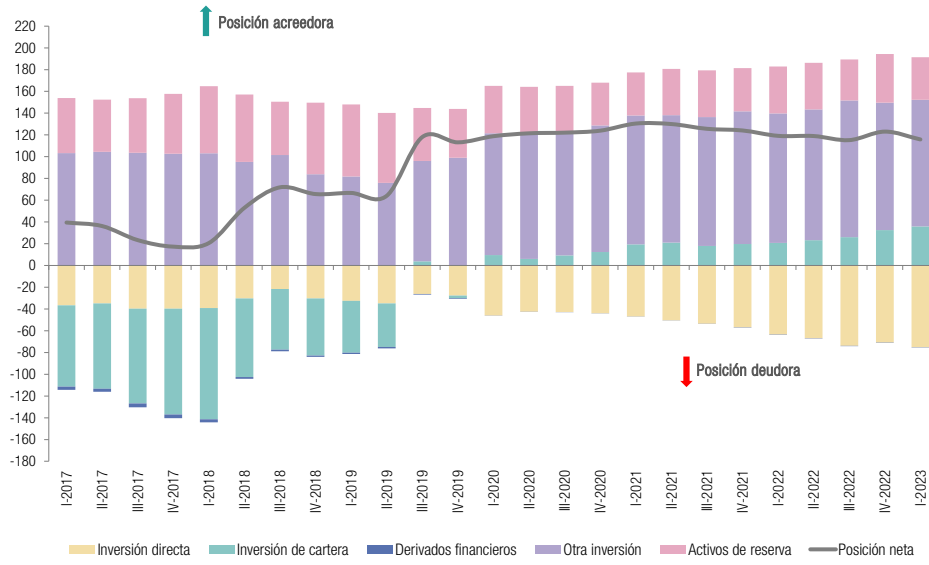

Fuente: INDEC, Dirección Nacional de Estadísticas del Sector Externo y Cuentas Internacionales; ONCP y BCRA.

Gráfico II.2 Posición de inversión internacional, activos financieros y pasivos por sector residente a valor de mercado. Primer trimestre 2017-primer trimestre 2023

Miles de millones de dólares

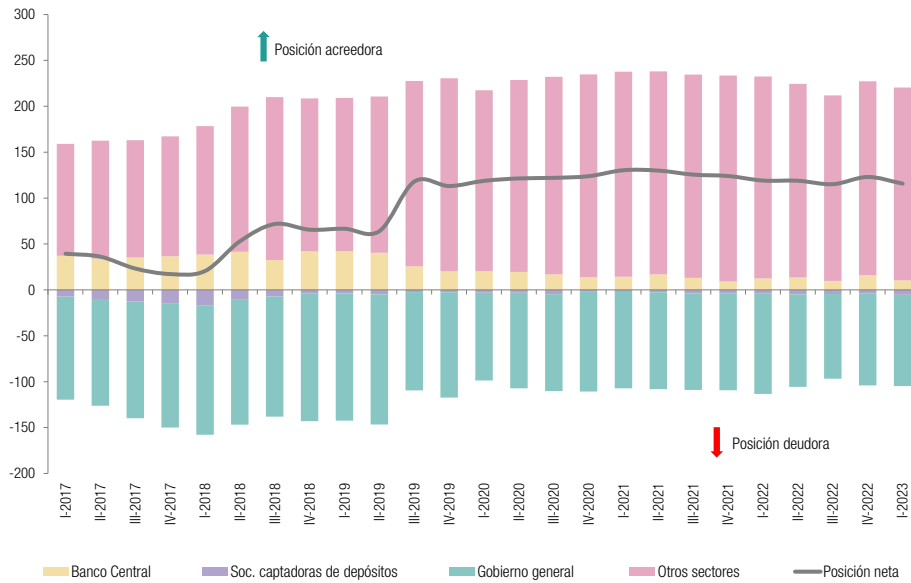

Fuente: INDEC, Dirección Nacional de Estadísticas del Sector Externo y Cuentas Internacionales; ONCP y BCRA.

Cuadro II.2

Factores que explican la variación de la PII neta, activos financieros y pasivos a valor de mercado. Primer trimestre de 2023

Primer trimestre de 2023	Saldo inicial	Transacciones financieras	Variación de precios	Variación de TC	Otras var. de volumen	Saldo final
Millones de dólares						
A. Activos	432.328	-4.672	233	746	-	428.635
L. Pasivos	308.909	2.048	21	1.458	-	312.435
B90. PII neta (A-L)	123.419	-6.720	213	-711	-	116.200

Fuente: INDEC, Dirección Nacional de Estadísticas del Sector Externo y Cuentas Internacionales.

En el trimestre analizado, la disminución de la PII en US\$ 7.219 millones fue explicada por transacciones financieras que generaron una caída de US\$ 6.720 millones y por las variaciones de tipo de cambio (TC) que ocasionaron un descenso de US\$ 711 millones. Esto fue contrarrestado por las variaciones de precios que implicaron un aumento de US\$ 213 millones. En efecto, los pasivos se incrementaron US\$ 3.526 millones, mientras que los activos disminuyeron US\$ 3.693 millones. Las variaciones por tipo de cambio, por su parte, afectaron a ambos lados de la hoja de balance en forma similar, ya que influyeron positivamente sobre el valor de los activos en US\$ 746 millones, en tanto que lo hicieron por US\$ 1.458 millones en los pasivos. Adicionalmente, en este trimestre no se registraron otras variaciones de volumen.

Gráfico II.3

Composición de la variación de la posición de inversión internacional a valor de mercado. Primer trimestre 2017-primer trimestre 2023

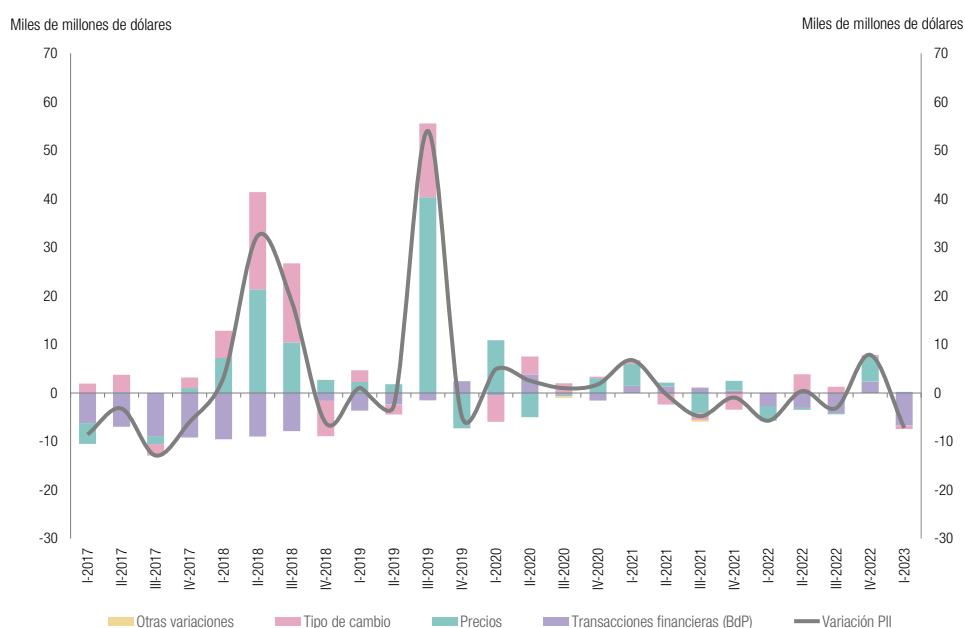

Fuente: INDEC, Dirección Nacional de Estadísticas del Sector Externo y Cuentas Internacionales.

Cuadro II.3

Posición de inversión internacional neta, activos financieros y pasivos por categoría funcional y sector institucional, a valor de mercado y a valor nominal residual. Primer trimestre de 2023

	Valor de mercado		Valor nominal residual	
	Millones de dólares	Variación trimestral	Millones de dólares	Variación trimestral
B90. Posición de inversión internacional neta (A-L)	116.200	-7.219	66.636	-6.139
S121. Banco Central	10.316	-5.684	10.316	-5.684
S122. Sociedades captadoras de depósitos	-5.352	-1.673	-5.439	-1.674
S13. Gobierno general	-99.338	1.099	-147.481	2.142
S1Z. Otros sectores	210.574	-960	209.240	-923
A. Activos	428.635	-3.693	428.635	-3.693
S121. Banco Central	39.060	-5.538	39.060	-5.538
Inversión de cartera	0	0	0	0
Derivados financieros	0	0	0	0
Otra inversión	0	0	0	0
Activos de reservas	39.060	-5.538	39.060	-5.538
S122. Sociedades captadoras de depósitos	7.116	-1.117	7.116	-1.117
Inversión directa	812	19	812	19
Inversión de cartera	42	3	42	3
Derivados financieros	0	0	0	0
Otra inversión	6.262	-1.139	6.262	-1.139
S13. Gobierno general	11.507	100	11.507	100
Inversión de cartera	321	7	321	7
Derivados financieros	0	0	0	0
Otra inversión	11.185	94	11.185	94
S1Z. Otros sectores	370.952	2.862	370.952	2.862
Inversión directa	45.648	660	45.648	660
Inversión de cartera	81.628	1.651	81.628	1.651
Derivados financieros	0	0	0	0
Otra inversión	243.676	551	243.676	551
L. Pasivos	312.435	3.526	361.999	2.447
S121. Banco Central	28.744	146	28.744	146
Inversión de cartera	0	0	0	0
Derivados financieros	0	0	0	0
Otra inversión	28.744	146	28.744	146
S122. Sociedades captadoras de depósitos	12.468	556	12.555	558
Inversión directa	8.968	535	8.968	535
Inversión de cartera	1.432	-16	1.519	-15
Derivados financieros	0	0	0	0
Otra inversión	2.068	38	2.068	38
S13. Gobierno general	110.844	-998	158.987	-2.042
Inversión de cartera	27.694	-2.030	75.837	-3.073
Derivados financieros	349	10	349	10
Otra inversión	82.801	1.021	82.801	1.021
S1Z. Otros sectores	160.379	3.822	161.712	3.785
Inversión directa	112.681	4.415	112.681	4.415
Inversión de cartera	16.907	280	18.240	243
Derivados financieros	0	0	0	0
Otra inversión	30.791	-873	30.791	-873

Fuente: INDEC, Dirección Nacional de Estadísticas del Sector Externo y Cuentas Internacionales; ONCP y BCRA.

Cuadro II.4

**Posición de inversión internacional neta por categoría funcional e instrumento a valor de mercado.
Primer trimestre de 2023 y cuarto trimestre de 2022**

	I trim. 2023	IV trim. 2022	Variación respecto al trimestre anterior
	Millones de dólares		
B90. Posición de inversión internacional neta (A-L)	116.200	123.419	-7.219
A. Activos	428.635	432.328	-3.693
1. Inversión directa	46.460	45.781	679
1.1 Participaciones de capital	46.460	45.781	679
1.2 Instrumentos de deuda	0	0	0
2. Inversión de cartera	81.991	80.331	1.661
2.1 Participación de capital y participaciones en fondos de inversión	48.713	48.534	178
2.2 Títulos de deuda	33.279	31.796	1.482
3. Derivados financieros	0	0	0
4. Otra inversión	261.124	261.618	-494
4.1 Otras participaciones de capital	3.742	3.684	58
4.2 Moneda y depósitos	246.296	246.768	-473
4.3 Préstamos	7.722	7.775	-53
4.5 Créditos y anticipos comerciales	2.709	2.709	0
4.6 Otras cuentas por cobrar	654	681	-27
5. Activos de reservas	39.060	44.598	-5.538
L. Pasivos	312.435	308.909	3.526
1. Inversión directa	121.649	116.698	4.950
1.1 Participaciones de capital	80.246	76.912	3.334
1.2 Instrumentos de deuda	41.403	39.787	1.616
2. Inversión de cartera	46.033	47.799	-1.766
2.1 Participación de capital y participaciones en fondos de inversión	6.311	5.829	482
2.2 Títulos de deuda	39.722	41.971	-2.248
3. Derivados financieros	349	339	10
4. Otra inversión	144.404	144.072	332
4.1 Otras participaciones de capital	0	0	0
4.2 Moneda y depósitos	784	694	90
4.3 Préstamos	118.041	118.284	-244
4.5 Créditos y anticipos comerciales	18.631	18.211	420
4.6 Otras cuentas por pagar	121	129	-7
4.7 Derechos especiales de giro	6.827	6.754	73

Fuente: INDEC, Dirección Nacional de Estadísticas del Sector Externo y Cuentas Internacionales; ONCP y BCRA.

Al 31 de marzo de 2023, del total de activos externos propiedad de residentes, estimado en US\$ 428.635 millones, US\$ 246.296 millones correspondieron a Moneda y depósitos, seguidos por la Participación de capital y participaciones en fondos de inversión por Inversión de Cartera, en US\$ 48.713 millones, Participaciones de capital por Inversión directa, en US\$ 46.460 millones, y Activos de reserva, que alcanzó los US\$ 39.060 millones. Los pasivos externos, por su parte, totalizaron US\$ 312.435 millones. Estos se explicaron principalmente por Préstamos, US\$ 118.041 millones; Participaciones de capital, US\$ 80.246 millones; e Instrumentos de deuda, US\$ 41.403 millones, estos dos últimos de la Inversión directa.

Sección III. Deuda externa

Cuadro III.1 *Stock de deuda externa bruta por sector institucional residente e instrumento, a valor nominal residual y de mercado. Primer trimestre de 2023*

	S13. Gobierno general	S121. Banco Central	S122. Sociedades captadoras de depósitos	S12R. Otras sociedades financieras	S1V. Sociedades no financieras, hogares e ISFLSH	Total
Millones de dólares						
Valor de mercado/valor nominal residual						
Moneda y depósitos	0	0	784	0	0	784
Préstamos	82.801	21.917	1.076	531	11.716	118.041
Créditos y anticipos comerciales	0	0	99	696	17.836	18.631
Otros pasivos de deuda	0	0	110	9	2	121
Asignaciones de DEG	0	6.827	0	0	0	6.827
Inversión directa: Crédito entre empresas	0	0	0	0	41.403	41.403
Valor de mercado						
Títulos de deuda	27.694	0	932	309	10.787	39.722
Valor nominal residual						
Títulos de deuda	75.837	0	1.020	346	12.083	89.286
Valor de mercado						
<i>Stock de deuda externa bruta al final del período</i>	110.495	28.744	3.001	1.545	81.745	225.530
Valor nominal residual						
<i>Stock de deuda externa bruta al final del período</i>	158.638	28.744	3.088	1.583	83.041	275.093

Fuente: INDEC, Dirección Nacional de Estadísticas del Sector Externo y Cuentas Internacionales; ONCP y BCRA.

El *stock* de deuda externa bruta total con Títulos de deuda a valor nominal residual al 31 de marzo de 2023 se estimó en US\$ 275.093 millones, US\$ 1.380 millones menor respecto del trimestre anterior. Esta caída se debió principalmente a la disminución de US\$ 2.052 millones registrada en la deuda del sector Gobierno general. En contraste, los sectores institucionales Sociedades no financieras, hogares e ISFLSH y el Banco Central registraron incrementos en sus deudas externas, por US\$ 498 millones y US\$ 146 millones, respectivamente. El endeudamiento de las Sociedades captadoras de depósitos también registró un incremento, en este caso, de US\$ 36 millones.

El *stock* de deuda externa bruta total con títulos de deuda valuados a valor de mercado se estimó en US\$ 225.530 millones, al registrarse una baja de US\$ 300 millones con respecto al trimestre anterior. Al igual que lo señalado en el párrafo anterior, el *stock* de deuda bruta externa del sector institucional Gobierno general declinó en US\$ 1.009 millones. Este declive fue parcialmente compensado por el alza observada en la deuda externa de los sectores institucionales Sociedades no financieras, hogares e ISFLSH, en US\$ 535 millones; Banco Central, por US\$ 146 millones; y Sociedades captadoras de depósitos, por US\$ 35 millones.

Gráfico III.1 Stock de deuda externa bruta al final del período a valor de mercado, por sector institucional. Primer trimestre 2018-primer trimestre 2023

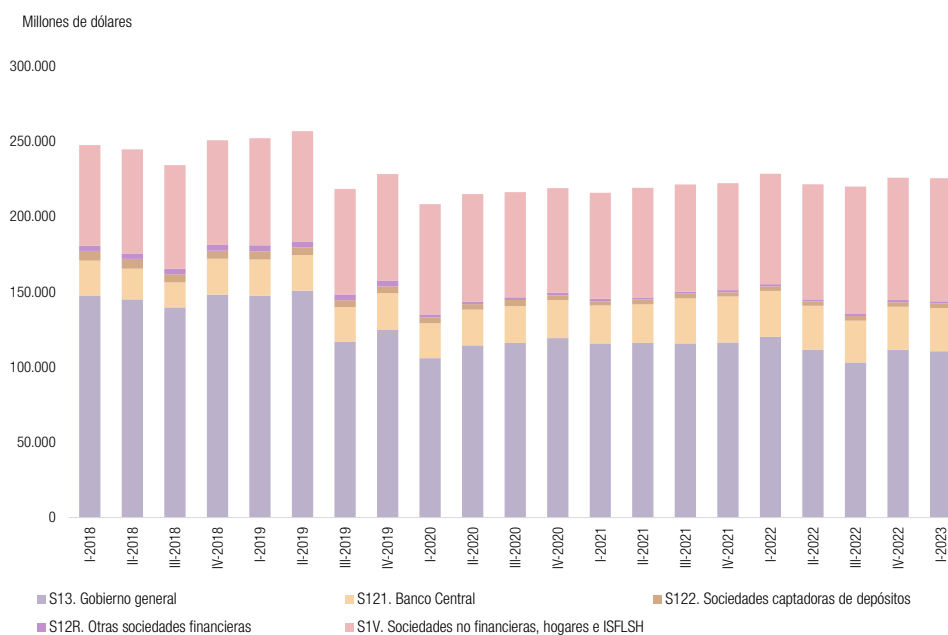

Fuente: INDEC, Dirección Nacional de Estadísticas del Sector Externo y Cuentas Internacionales; ONCP y BCRA.

Gráfico III.2 Stock de deuda externa bruta al final del período a valor nominal residual, por sector institucional. Primer trimestre 2018-primer trimestre 2023

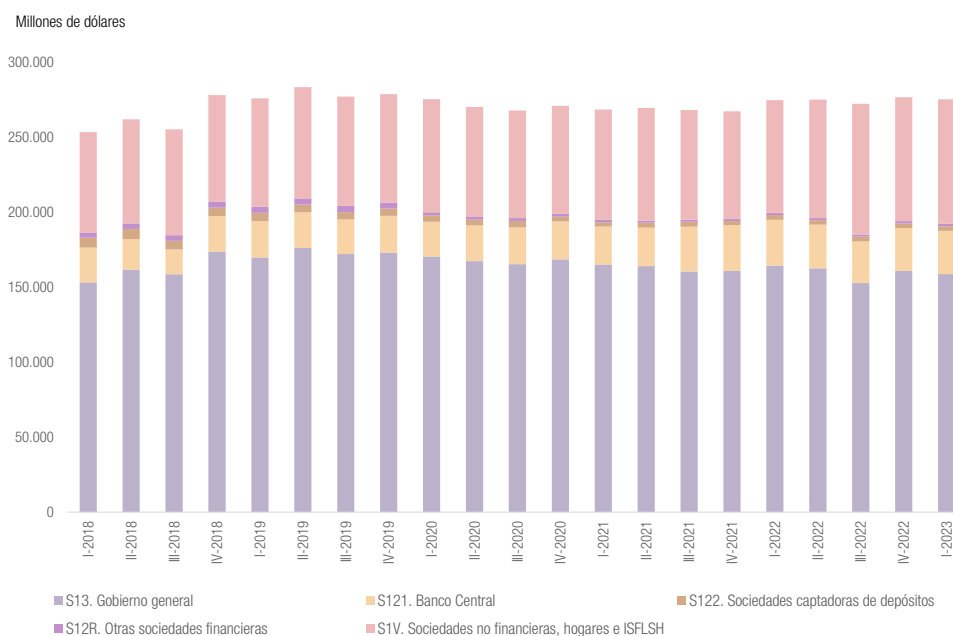

Fuente: INDEC, Dirección Nacional de Estadísticas del Sector Externo y Cuentas Internacionales; ONCP y BCRA.

Cuadro III.2

**Deuda externa por tipo de moneda y participación por sector institucional a valor nominal.
Primer trimestre de 2023**

	Gobierno General	Banco Central	Sociedades captadoras de depósito	Otras sociedades financieras	Sociedades no financieras, hogares e ISFLSH	Saldo final
Millones de dólares						
Dólar	101.404	3.000	2.198	1.515	74.567	182.684
DEG	46.045	6.827	0	0	0	52.872
Yuan	0	18.917	1	0	481	19.399
Euro	8.367	0	128	11	3.951	12.458
Peso	1.911	0	761	53	3.164	5.890
Yen	607	0	0	0	53	660
Otras monedas	304	0	0	3	824	1.130

Fuente: INDEC, Dirección Nacional de Estadísticas del Sector Externo y Cuentas Internacionales; ONCP y BCRA.

Gráfico III.3

Variación trimestral de paridad del dólar con respecto a monedas seleccionadas al 31 de marzo de 2023

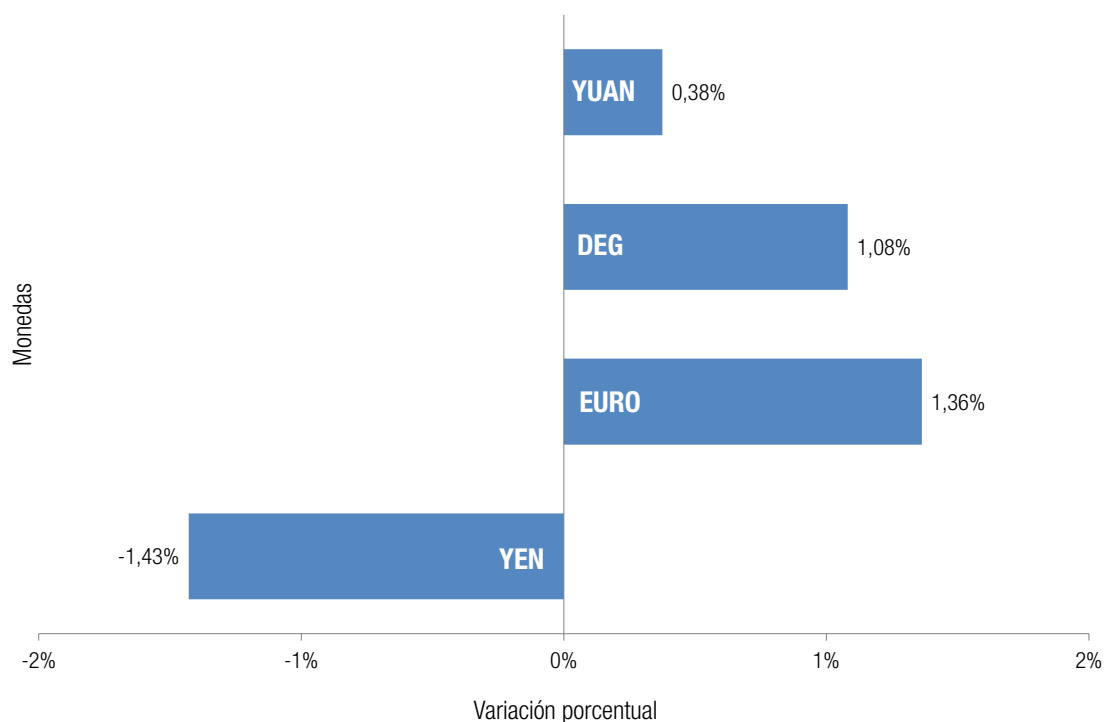

Fuente: INDEC, Dirección Nacional de Estadísticas del Sector Externo y Cuentas Internacionales.

Gráfico III.4

Evolución de la deuda externa total y del Gobierno general, a valor nominal como porcentaje de las exportaciones de los últimos 12 meses. Primer trimestre de 2017-primer trimestre de 2023



Fuente: INDEC, Dirección Nacional de Estadísticas del Sector Externo y Cuentas Internacionales.

Gráfico III.5

Deuda externa del Gobierno central por tipo de acreedor según porcentaje de tenencia. Primer trimestre 2017-primer trimestre 2023

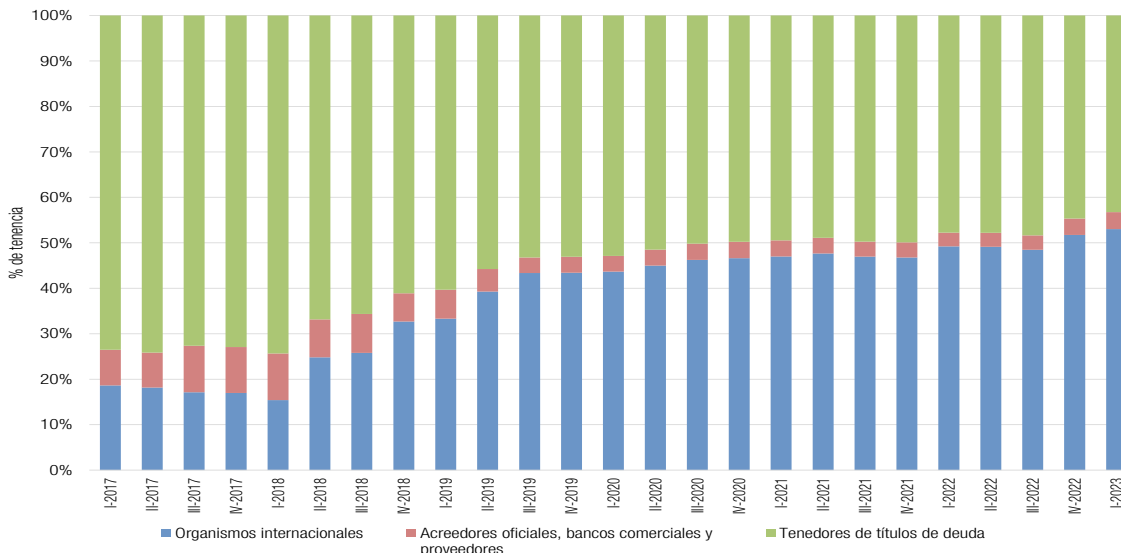

Fuente: INDEC, Dirección Nacional de Estadísticas del Sector Externo y Cuentas Internacionales.

Gráfico III.6

Variación de la deuda externa del Gobierno central a valor nominal por tipo de acreedor. Primer trimestre de 2017-primer trimestre de 2023

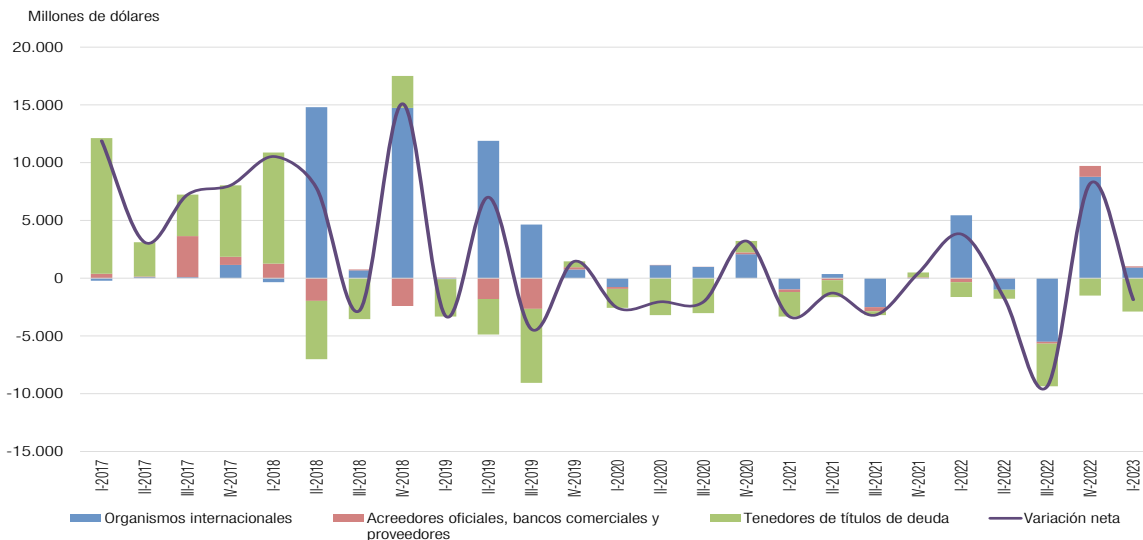

Fuente: INDEC, Dirección Nacional de Estadísticas del Sector Externo y Cuentas Internacionales.

Cuadro III.3 Deuda externa a valor nominal, según nivel de gobierno. Variación trimestral en valores absolutos y porcentajes. Primer trimestre de 2023

Nivel de gobierno	Monto	Variación trimestral	
		Absolutos	Porcentajes
	Millones de dólares		%
Deuda externa del Gobierno general	158.638	-2.052	-1,3
Gobierno central	145.920	-1.865	-1,3
Gobiernos subnacionales	12.719	-187	-1,5

Fuente: INDEC, Dirección Nacional de Estadísticas del Sector Externo y Cuentas Internacionales.

Cuadro III.4 Deuda externa del Gobierno central a valor nominal, según tipo de acreedor. Variación trimestral en valores absolutos y porcentajes. Primer trimestre de 2023

Tipo de acreedor	Monto		Variación trimestral	
	Absolutos	Porcentajes	Absolutos	Porcentajes
	Millones de dólares	%	Millones de dólares	%
Deuda externa del Gobierno central	145.920	100,0	-1.865	-1,3
Organismos internacionales	77.357	53,0	926	1,2
Acreedores oficiales, bancos comerciales y proveedores (1)	5.444	3,7	96	1,8
Tenedores de títulos de deuda	63.119	43,3	-2.886	-4,4

(1) Incluye Club de París.

Fuente: INDEC, Dirección Nacional de Estadísticas del Sector Externo y Cuentas Internacionales.

Cuadro III.5 Deuda externa del Gobierno central con organismos internacionales, a valor nominal. Variación trimestral en valores absolutos y porcentajes. Primer trimestre 2023-cuarto trimestre 2022

Organismos internacionales	Monto		Variación trimestral	
	I 2023	IV 2022	Absolutos	Porcentajes
	Millones de dólares		Millones de dólares	%
Total de deuda con organismos internacionales	77.357	76.431	926	1,2
FMI	46.041	45.707	334	0,7
BID	15.507	15.648	-141	-0,9
BIRF	9.256	9.205	51	0,6
CAF	4.105	3.931	173	4,4
FIDA	36	36	0	1,0
FONPLATA	487	491	-4	-0,7
Otros organismos (1)	910	494	417	84,4
Resto de los organismos	1.014	919	95	10,3

(1) Incluye BEI, OFID, BCIE.

Nota: incluye devengado no exigible.

Fuente: INDEC, Dirección Nacional de Estadísticas del Sector Externo y Cuentas Internacionales.

Cuadro III.6 Deuda externa del Gobierno central instrumentada en títulos. Variaciones absolutas y relativas. Primer trimestre de 2023

Tipo de valor	Monto	Variación trimestral	
		Absolutos	Porcentajes
	Millones de dólares	Millones de dólares	%
A valor nominal	63.119	-2.886	-4,4
A valor de mercado	18.218	-1.812	-9,0

Nota: incluye intereses devengados pero aún no exigibles.

Fuente: INDEC, Dirección Nacional de Estadísticas del Sector Externo y Cuentas Internacionales.

Cuadro III.7

Deuda externa del Gobierno central, a valor nominal, instrumentada en títulos según tipo de bono.
Primer trimestre 2021-primer trimestre de 2023

	2021				2022				2023
	I	II	III	IV	I	II	III	IV	I
Millones de dólares									
Títulos de deuda (a valor nominal)	74.654	73.175	72.849	73.272	71.983	71.189	67.553	66.005	63.119
%									
Bonos canje 2005/2010	1,7	1,7	1,7	1,7	1,7	1,7	1,7	1,8	1,8
Bonos canje 2020	89,0	90,2	90,7	91,4	92,5	92,7	94,0	95,3	95,5
Otros bonos y letras	9,3	8,1	7,5	6,9	5,8	5,7	4,3	2,9	2,7

Nota: incluye intereses devengados pero aun no exigibles.

Fuente: INDEC, Dirección Nacional de Estadísticas del Sector Externo y Cuentas Internacionales.

Cuadro III.8

Estimación de tenencias de bonos seleccionados por parte de no residentes.
Cuarto trimestre 2020-primer trimestre de 2023

ISIN	Bonos Canje 2020 (Bonos seleccionados)	Moneda	Legislación	2020	2021				2022				2023
				IV	I	II	III	IV	I	II	III	IV	I
ARARGE3209S6	BONO RA/US\$/0,125%-0,50%- 0,75%-1,75%/09-07-2030 (en porcentajes)	USD	Interna	21,9	20,6	20,4	20,8	22,1	21,4	21,3	21,3	21,2	19,9
ARARGE3209T4	BONO RA/US\$/0,125%-1,125%- 1,50%-3,625%-4,125%-4,75%- 5,00%/09-07-2035 (en porcentajes)	USD	Interna	5,7	5,8	5,8	5,8	5,9	5,8	5,8	5,8	5,9	5,8
ARARGE3209U2	BONO RA/US\$/0,125%-2,00%- 3,875%-4,25%-5,00%/09-01- 2038 (en porcentajes)	USD	Interna	7,6	7,8	8,2	8,4	8,7	8,2	8,3	8,1	8,9	8,8
US040114HS26	BONO GLOBAL/US\$/0,125%- 0,50%-0,75%-1,75%/09-07-2030 (en porcentajes)	USD	Externa	90,8	87,3	86,3	87,5	85,5	83,4	81,9	74,7	72,8	63,8
US040114HT09	BONO GLOBAL/US\$/0,125%- 1,125%-1,50%-3,625%-4,125%- 4,75%-5,00%/09-07-2035 (en porcentajes)	USD	Externa	88,7	88,7	87,7	87,4	87,1	86,2	86,0	84,1	82,7	80,1
US040114HU71	BONO GLOBAL/US\$/0,125%- 2,00%-3,875%-4,25%-5,00%/09- 01-2038 (en porcentajes)	USD	Externa	90,6	89,4	89,3	89,0	89,3	89,0	88,8	85,7	83,6	80,8

Nota: no residente es toda persona física o jurídica cuyo centro de interés económico o actividad principal se encuentra fuera de la frontera del país.

Fuente: INDEC, Dirección Nacional de Estadísticas del Sector Externo y Cuentas Internacionales.

IV. Cuadros complementarios de la balanza de pagos

Cuadro 1. Balanza de pagos por componentes y categoría funcional del activo y/o pasivo externo. Primer trimestre 2021-primer trimestre 2023

	2021					2022					2023
	I	II	III	IV	Total	I	II	III	IV	Total	I
Millones de dólares											
1. Cuenta corriente	408	2.562	3.407	268	6.645	-1.463	-1.067	-3.506	1.746	-4.290	-5.641
1. A. Bienes y servicios	2.610	4.567	5.705	2.212	15.093	665	1.349	-919	4.348	5.443	-2.595
Exportaciones	17.397	22.230	25.352	22.506	87.486	22.485	28.558	26.635	25.324	103.002	20.203
Importaciones	14.787	17.664	19.647	20.294	72.392	21.819	27.209	27.554	20.976	97.558	22.798
1. A.a. Bienes	3.241	5.168	6.659	3.627	18.696	2.620	3.065	1.145	5.523	12.353	-353
Exportaciones FOB	15.416	19.980	22.936	19.655	77.987	19.370	25.041	22.881	21.224	88.515	15.909
Importaciones FOB	12.175	14.812	16.277	16.027	59.291	16.750	21.976	21.736	15.700	76.163	16.262
1.A.b. Servicios	-631	-602	-954	-1.415	-3.602	-1.954	-1.715	-2.064	-1.175	-6.909	-2.241
Exportaciones de servicios	1.981	2.250	2.416	2.852	9.499	3.115	3.518	3.754	4.100	14.487	4.295
Importaciones de servicios	2.612	2.851	3.370	4.267	13.101	5.069	5.233	5.818	5.276	21.396	6.536
1.B. Ingreso primario	-2.522	-2.440	-2.621	-2.269	-9.852	-2.575	-3.028	-3.027	-3.228	-11.858	-3.460
1.B.1. Remuneración de empleados	-30	-32	-28	-27	-117	-23	-23	-26	-21	-92	-22
1.B.2. Renta de la inversión	-2.492	-2.408	-2.593	-2.243	-9.735	-2.552	-3.005	-3.001	-3.208	-11.766	-3.438
1.B.2.1. Inversión directa	-1.228	-1.172	-1.470	-1.104	-4.975	-1.374	-1.587	-1.389	-1.775	-6.125	-2.109
Crédito	212	207	211	222	852	215	265	308	344	1.131	185
Débito	1.441	1.379	1.682	1.326	5.827	1.589	1.852	1.697	2.119	7.257	2.295
1.B.2.2. Inversión de cartera	-381	-358	-269	-400	-1.408	-380	-633	-639	-571	-2.223	-359
Crédito	255	247	213	244	960	248	285	296	271	1.099	301
Débito	636	606	483	644	2.368	628	918	935	841	3.321	659
1.B.2.3. Otra inversión	-884	-880	-854	-740	-3.358	-800	-806	-1.024	-954	-3.584	-1.087
Crédito	156	152	149	142	600	151	196	292	425	1.064	541
Débito	1.040	1.032	1.003	882	3.958	951	1.002	1.315	1.379	4.648	1.628
1.B.2.4. Activos de reserva	2	2	1	1	6	2	21	50	92	166	117
1.C Ingreso secundario	319	436	322	325	1.403	446	611	441	626	2.125	414
2. Cuenta de capital	46	94	70	43	253	35	25	86	34	180	21
3. Cuenta financiera	1.469	1.340	1.117	485	4.410	-2.686	-3.089	-4.123	2.349	-7.550	-6.720
3.1. Inversión directa	-2.176	-1.606	-499	-1.085	-5.366	-3.528	-4.251	-5.750	198	-13.332	-3.307
Inversión directa en el exterior (activo)	333	383	400	420	1.537	448	511	543	574	2.076	607
Inversión directa en el país (pasivo)	2.509	1.989	899	1.506	6.903	3.976	4.762	6.294	377	15.408	3.914
3.2. Inversión de cartera	1.891	1.246	986	818	4.940	2.003	1.768	2.159	1.205	7.134	2.889
Inversión de cartera en el exterior (activo)	669	391	229	206	1.495	539	790	735	-326	1.737	1.222
Inversión de cartera en el país (pasivo)	-1.222	-855	-757	-611	-3.445	-1.463	-978	-1.424	-1.531	-5.397	-1.667
3.3. Derivados financieros	-3	0	0	-13	-16	1	2	-5	6	4	3
Activo	-3	0	0	-12	-15	0	0	0	0	0	0
Pasivo	0	0	0	1	1	-1	-2	5	-6	-4	-3
3.4. Otra inversión	1.077	-703	178	4.405	4.957	-4.354	-1.891	2.999	-5.029	-8.276	-302
Activo	851	865	1.563	2.680	5.960	3.245	275	3.594	338	7.453	-498
Pasivo	-225	1.568	1.385	-1.725	1.003	7.599	2.166	596	5.368	15.729	-196
3.5. Activos de reservas	680	2.403	452	-3.640	-106	3.192	1.283	-3.525	5.969	6.920	-6.004
Reservas internacionales del BCRA	206	2.844	474	-3.249	275	3.475	-351	-5.162	6.973	4.936	-10.254
Ajuste por tipo de pase	-473	441	22	391	381	283	-1.634	-1.636	1.004	-1.984	-4.250
4.5. Errores y omisiones (3) - (1) - (2)	1.015	-1.316	-2.360	174	-2.488	-1.258	-2.047	-703	568	-3.439	-1.100

Fuente: INDEC, Dirección Nacional de Estadísticas del Sector Externo y Cuentas Internacionales.

Cuadro 2.

Balanza de pagos por componentes y sector propietario del activo y/o pasivo externo. Primer trimestre 2021-primer trimestre 2023

	2021					2022					2023
	I	II	III	IV	Total	I	II	III	IV	Total	I
	Millones de dólares										
1. Cuenta corriente	408	2.562	3.407	268	6.645	-1.463	-1.067	-3.506	1.746	-4.290	-5.641
1.A.a Bienes	3.241	5.168	6.659	3.627	18.696	2.620	3.065	1.145	5.523	12.353	-353
Exportaciones FOB	15.416	19.980	22.936	19.655	77.987	19.370	25.041	22.881	21.224	88.515	15.909
Importaciones FOB	12.175	14.812	16.277	16.027	59.291	16.750	21.976	21.736	15.700	76.163	16.262
1.A.b Servicios	-631	-602	-954	-1.415	-3.602	-1.954	-1.715	-2.064	-1.175	-6.909	-2.241
Exportaciones de servicios	1.981	2.250	2.416	2.852	9.499	3.115	3.518	3.754	4.100	14.487	4.295
Importaciones de servicios	2.612	2.851	3.370	4.267	13.101	5.069	5.233	5.818	5.276	21.396	6.536
1.B Ingreso primario	-2.522	-2.440	-2.621	-2.269	-9.852	-2.575	-3.028	-3.027	-3.228	-11.858	-3.460
Remuneración de empleados	-30	-32	-28	-27	-117	-23	-23	-26	-21	-92	-22
Renta de la inversión	-2.492	-2.408	-2.593	-2.243	-9.735	-2.552	-3.005	-3.001	-3.208	-11.766	-3.438
Intereses	-1.517	-1.492	-1.378	-1.388	-5.775	-1.440	-1.416	-1.638	-1.615	-6.108	-1.627
Crédito	359	349	311	340	1.359	349	420	577	720	2.065	903
Débito	1.877	1.842	1.689	1.728	7.135	1.789	1.835	2.214	2.335	8.174	2.530
Utilidades y dividendos	-974	-916	-1.215	-855	-3.960	-1.112	-1.590	-1.364	-1.593	-5.658	-1.811
Crédito	265	259	264	270	1.058	267	347	369	412	1.395	240
Débito	1.240	1.175	1.479	1.125	5.018	1.379	1.936	1.733	2.005	7.052	2.051
1.C Ingreso secundario	319	436	322	325	1.403	446	611	441	626	2.125	414
2. Cuenta de capital	46	94	70	43	253	35	25	86	34	180	21
3. Cuenta financiera	1.469	1.340	1.117	485	4.410	-2.686	-3.089	-4.123	2.349	-7.550	-6.720
Banco Central	680	2.403	-3.875	-3.640	-4.432	3.192	1.283	-3.525	5.969	6.920	-6.004
Activos	680	2.403	452	-3.640	-106	3.192	1.283	-3.525	5.969	6.920	-6.004
Pasivos	0	0	4.326	0	4.326	0	0	0	0	0	0
Sociedades captadoras de depósitos	-626	-467	-854	223	-1.724	-724	-1.337	-63	-277	-2.402	-2.473
Activos	-513	489	-371	333	-63	273	-562	981	975	1.667	-1.075
Pasivos	113	956	484	109	1.661	997	776	1.044	1.252	4.069	1.397
Gobierno general	1.745	789	2.732	267	5.533	-4.118	-397	5.237	-6.393	-5.671	1.218
Activos	3	54	18	93	168	57	3	24	92	176	61
Pasivos	-1.742	-735	-2.714	-174	-5.365	4.175	400	-5.212	6.485	5.848	-1.157
Otros sectores	-330	-1.386	3.114	3.635	5.032	-1.035	-2.638	-5.771	3.049	-6.396	538
Activos	2.361	1.096	2.546	2.869	8.872	3.903	2.134	3.867	-481	9.423	2.345
Pasivos	2.691	2.482	-568	-765	3.839	4.938	4.773	9.638	-3.530	15.819	1.807
4.5 Errores y omisiones (3) - (1) - (2)	1.015	-1.316	-2.360	174	-2.488	-1.258	-2.047	-703	568	-3.439	-1.100

Fuente: INDEC, Dirección Nacional de Estadísticas del Sector Externo y Cuentas Internacionales.

Anexos

1. Definiciones básicas

Balanza de pagos (BdP): es un estado contable estadístico que resume sistemáticamente las transacciones económicas entre un país y el resto del mundo. Las transacciones se registran en términos de flujos devengados entre residentes y no residentes.

Cuenta corriente: forma parte de la BdP y registra las operaciones de bienes y servicios, ingreso primario (renta) e ingreso secundario (transferencias corrientes) entre residentes de la economía y el resto del mundo. Esta cuenta, junto con la cuenta de capital, dan como resultado la necesidad de financiamiento externo neto.

Ingreso primario: registra la renta obtenida por los factores productivos, trabajo y capital, siendo el componente principal la renta de la inversión. En dicha cuenta se registran los ingresos y egresos de renta derivados de los activos financieros y pasivos externos con un desglose por instrumento similar al de la cuenta financiera. Se excluyen del concepto de renta las ganancias y pérdidas de capital por tenencia de activos.

Ingreso secundario (transferencias corrientes): las transferencias se caracterizan por ser transacciones que no tienen contrapartida, es decir, en las cuales una parte entrega un recurso real o financiero a otra, sin recibir valor económico a cambio.

Cuenta financiera: muestra la adquisición y disposición netas de activos financieros y pasivos. La cuenta se subdivide en cinco categorías funcionales: Inversión directa, Inversión de cartera, Instrumentos financieros derivados, Otra inversión y Activos de reserva.

Reservas internacionales: comprenden activos externos que están bajo el control del Banco Central, disponibles en forma inmediata para ser empleados. Los activos de reserva incorporan los intereses devengados.

Posición de inversión internacional (PII): es un estado contable estadístico que representa el saldo financiero del país frente al resto del mundo. Surge de la diferencia del valor de mercado de los activos financieros y pasivos externos de residentes. El saldo positivo de la PII denota una posición acreedora frente al resto del mundo; y un saldo negativo, una posición deudora.

Deuda externa (DE): comprende los pasivos externos que requieren el pago del principal y/o intereses en el futuro, y tiene como contrapartida un derecho de crédito del resto del mundo frente a los recursos de la economía residente que se reflejan en la posición de inversión internacional.

Unidades institucionales: comprenden todas las unidades económicas residentes de una economía que tienen la capacidad de tomar decisiones y realizar actividades económicas de las que son directamente responsables ante la ley; tienen la capacidad de ser propietarias de bienes o activos por derecho propio, de contraer pasivos a su nombre, aceptar otras obligaciones o compromisos futuros y suscribir contratos. Se caracterizan también por tener un conjunto completo de cuentas que incluye un balance, o bien es económica y jurídicamente posible y relevante elaborar un conjunto completo de cuentas cuando sea necesario. Se reconocen como unidades institucionales las sucursales y las unidades residentes hipotéticas propietarias de tierras (MBP6, 4.11-4.13).

Sectores institucionales: comprenden agrupaciones de unidades institucionales con objetivos, funciones y comportamientos económicos parecidos (MBP6, 4.57).

En las publicaciones de la PII, cuenta financiera de balanza de pagos y deuda externa, se jerarquiza el sector residente propietario de los activos financieros y pasivos externos, debido a que la compilación y fuentes de información utilizadas se estructuran de acuerdo a los sectores: Banco Central, Sociedades captadoras de depósitos, Gobierno general (Gobiernos nacional y provinciales) y Otros sectores. A su vez, el sector financiero está compuesto por cinco subsectores, a saber: Banco Central; Sociedades captadoras de depósitos, excepto el Banco Central; fondos del mercado monetario; otros fondos de inversión; y otros intermediarios financieros, excepto sociedades de seguros y fondos de pensiones. Excluye la deuda de la inversión directa (MBP6, 4.65).

Categorías funcionales: las partidas financieras en la BdP (renta de la inversión y cuenta financiera) y en la PII se clasifican, en primer lugar, por categoría funcional de los activos financieros y pasivos en: Inversión directa; Inversión de cartera; Derivados financieros (distintos de reservas) y Opciones de compra de acciones por parte de empleados; Otra inversión; y Activos de reserva (MBP6, 6).

2. Revisión de datos

a. Revisión de publicaciones anteriores de balanza de pagos. Primer trimestre 2020-cuarto trimestre 2022

	2020				2021				2022			
	I	II	III	IV	I	II	III	IV	I	II	III	IV
Millones de dólares												
Cuenta corriente												
Publicación junio 2023	117	2.863	1.150	-1.442	408	2.562	3.407	268	-1.463	-1.067	-3.506	1.746
Publicación marzo 2023	256	2.900	1.187	-1.223	437	2.536	3.443	291	-1.529	-827	-3.165	1.732
Diferencia (a+b+c+d)	-139	-36	-37	-220	-30	26	-37	-23	65	-240	-341	14
Bienes												
Publicación junio 2023	3.926	5.341	4.069	1.295	3.241	5.168	6.659	3.627	2.620	3.065	1.145	5.523
Publicación marzo 2023	3.926	5.341	4.069	1.295	3.241	5.168	6.659	3.627	2.620	3.065	1.145	5.523
Diferencia (a)	0	0	0	0	0	0	0	0	0	0	0	0
Servicios												
Publicación junio 2023	-986	-295	-602	-654	-631	-602	-954	-1.415	-1.954	-1.715	-2.064	-1.175
Publicación marzo 2023	-990	-298	-601	-650	-615	-638	-964	-1.427	-1.979	-1.633	-2.022	-1.199
Diferencia (b)	4	2	-1	-3	-16	36	9	12	25	-82	-43	24
Ingreso primario												
Publicación junio 2023	-3.088	-2.574	-2.592	-2.251	-2.522	-2.440	-2.621	-2.269	-2.575	-3.028	-3.027	-3.228
Publicación marzo 2023	-2.944	-2.536	-2.573	-2.066	-2.511	-2.439	-2.612	-2.264	-2.576	-2.866	-2.729	-3.149
Diferencia (c)	-143	-39	-19	-185	-11	-1	-9	-5	2	-162	-298	-80
Ingreso secundario												
Publicación junio 2023	265	392	275	167	319	436	322	325	446	611	441	626
Publicación marzo 2023	265	392	292	199	321	445	360	355	407	608	441	557
Diferencia (d)	0	0	-17	-31	-2	-9	-37	-29	39	4	0	70
Cuenta de capital												
Publicación junio 2023	42	32	40	50	46	94	70	43	35	25	86	34
Publicación marzo 2023	42	31	40	50	43	91	67	38	32	23	84	37
Diferencia (e)	0	1	0	0	3	3	3	5	3	1	1	-3
Cuenta financiera												
Publicación junio 2023	-512	3.825	-376	-1.576	1.469	1.340	1.117	485	-2.686	-3.089	-4.123	2.349
Publicación marzo 2023	322	4.248	765	-1.438	783	1.414	1.864	476	-2.404	-2.833	-3.856	2.696
Diferencia (f+g+h+i)	-833	-422	-1.140	-138	685	-75	-748	9	-282	-257	-268	-348
S121. Banco Central												
Publicación junio 2023	-89	-1.293	-3.036	-2.809	680	2.403	-3.875	-3.640	3.192	1.283	-3.525	5.969
Publicación marzo 2023	-89	-1.293	-3.036	-2.809	680	2.403	-3.875	-3.640	3.192	1.283	-3.525	5.969
Diferencia (f)	0	0	0	0	0	0	0	0	0	0	0	0
S122. Sociedades captadoras de depósito												
Publicación junio 2023	-883	18	-1.421	2.499	-626	-467	-854	223	-724	-1.337	-63	-277
Publicación marzo 2023	-851	12	-1.397	2.489	-659	-475	-833	220	-755	-1.315	-154	-156
Diferencia (g)	-32	6	-24	10	33	9	-21	3	31	-22	91	-121
S13. Gobierno general												
Publicación junio 2023	1.804	1.290	1.653	-2.149	1.745	789	2.732	267	-4.118	-397	5.237	-6.393
Publicación marzo 2023	1.804	1.290	1.653	-2.149	1.745	789	2.732	267	-4.118	-399	5.237	-6.513
Diferencia (h)	0	0	0	0	0	0	0	0	0	2	0	121
S1Z. Otros sectores												
Publicación junio 2023	-1.343	3.809	2.428	883	-330	-1.386	3.114	3.635	-1.035	-2.638	-5.771	3.049
Publicación marzo 2023	-542	4.237	3.544	1.031	-983	-1.302	3.840	3.629	-722	-2.402	-5.412	3.396
Diferencia (i)	-801	-428	-1.116	-148	653	-83	-726	5	-313	-236	-359	-347
Errores y omisiones netos												
Publicación junio 2023	-671	930	-1.566	-184	1.015	-1.316	-2.360	174	-1.258	-2.047	-703	568
Publicación marzo 2023	23	1.317	-463	-265	303	-1.213	-1.646	147	-907	-2.029	-775	926
Diferencia (f+g+h+i-a-b-c-d-e)	-694	-387	-1.104	81	712	-104	-714	26	-351	-17	72	-358

Nota: a) Sin cambios. b) Actualización fuentes de datos. c) Actualización fuentes de datos. d) Actualización fuentes de datos. e) Actualización fuentes de datos. f) Sin cambios. g) Actualización de datos. h) Actualización de datos. i) Recepción de nueva información y a partir del primer trimestre de 2020 se consideraron los flujos del relevamiento de activos y pasivos externos provistos por el BCRA.

Fuente: INDEC, Dirección Nacional de Estadísticas del Sector Externo y Cuentas Internacionales.

b.

**Revisión de publicaciones anteriores de posición de inversión internacional.
Primer trimestre 2020-cuarto trimestre 2022**

	2020				2021				2022			
	I	II	III	IV	I	II	III	IV	I	II	III	IV
Millones de dólares												
Posición de inversión internacional												
Publicación junio 2023	118.050	120.563	121.534	123.302	130.065	129.813	125.021	124.066	118.324	118.701	115.578	123.419
Publicación marzo 2023	116.298	119.030	121.190	121.925	128.082	127.563	123.429	122.247	116.123	116.612	113.692	116.019
Diferencia (a+b+c-d-e-f-g-h)	1.752	1.533	344	1.377	1.983	2.250	1.592	1.819	2.201	2.090	1.886	7.400
A. Activos												
Publicación junio 2023	384.463	391.492	393.462	399.967	405.547	412.691	414.842	418.940	424.751	421.309	417.899	432.328
Publicación marzo 2023	383.191	390.600	393.805	399.135	404.576	411.237	413.997	417.768	423.089	419.754	416.394	424.777
Diferencia (a+b+c+d+e)	1.272	892	-343	831	970	1.453	845	1.171	1.662	1.555	1.505	7.551
1. Inversión directa												
Publicación junio 2023	40.192	40.430	40.809	41.206	41.613	42.139	42.623	43.223	43.827	44.531	45.132	45.781
Publicación marzo 2023	40.151	40.367	40.697	40.985	41.313	41.717	42.049	42.452	42.895	43.608	44.212	44.832
Diferencia (a)	42	64	112	221	299	423	574	771	932	923	921	949
2. Inversión de cartera												
Publicación junio 2023	59.789	64.535	67.416	71.307	75.401	78.280	77.879	81.928	80.393	76.311	73.864	80.331
Publicación marzo 2023	58.194	63.324	67.424	70.388	74.398	77.240	76.869	80.693	79.368	75.438	73.063	73.550
Diferencia (b)	1.594	1.211	-8	919	1.003	1.040	1.010	1.235	1.025	874	801	6.780
3. Derivados financieros												
Publicación junio 2023	11	13	11	17	13	12	12	0	0	0	0	0
Publicación marzo 2023	11	13	11	17	13	12	12	0	0	0	0	0
Diferencia (c)	0	0	0	0	0	0	0	0	0	0	0	0
4. Otra inversión												
Publicación junio 2023	240.910	243.271	243.847	248.050	248.927	249.822	251.416	254.127	257.394	257.680	261.278	261.618
Publicación marzo 2023	241.274	243.654	244.294	248.358	249.259	249.831	252.156	254.961	257.689	257.921	261.494	261.795
Diferencia (d)	-363	-383	-447	-309	-333	-9	-739	-834	-295	-241	-217	-178
5. Activos de reservas												
Publicación junio 2023	43.561	43.241	41.378	39.387	39.593	42.437	42.911	39.662	43.137	42.787	37.625	44.598
Publicación marzo 2023	43.561	43.241	41.378	39.387	39.593	42.437	42.911	39.662	43.137	42.787	37.625	44.598
Diferencia (e)	0	0	0	0	0	0	0	0	0	0	0	0
L. Pasivos												
Publicación junio 2023	266.413	270.929	271.929	276.664	275.482	282.877	289.820	294.874	306.427	302.608	302.321	308.909
Publicación marzo 2023	266.893	271.570	272.615	277.210	276.495	283.674	290.568	295.521	306.966	303.142	302.702	308.758
Diferencia (e+f+g+h)	-479	-641	-686	-546	-1.013	-796	-748	-647	-539	-534	-381	151
1. Inversión directa												
Publicación junio 2023	86.242	82.955	83.619	85.269	88.544	92.673	96.122	100.119	107.345	111.485	118.924	116.698
Publicación marzo 2023	86.428	83.138	83.755	85.371	88.758	92.599	96.286	99.890	107.157	111.599	118.967	116.710
Diferencia (f)	-185	-183	-136	-102	-214	74	-164	229	188	-114	-43	-12
2. Inversión de cartera												
Publicación junio 2023	50.294	58.448	58.219	59.000	55.956	57.271	59.987	62.226	59.720	53.021	47.854	47.799
Publicación marzo 2023	49.790	58.109	57.963	58.747	55.562	57.037	59.761	62.008	59.476	52.770	47.615	47.580
Diferencia (g)	504	339	255	253	395	235	226	218	245	250	239	219
3. Derivados financieros												
Publicación junio 2023	206	159	145	145	145	145	190	397	284	310	343	339
Publicación marzo 2023	206	159	145	145	145	145	190	397	284	310	343	339
Diferencia (h)	0	0	0	0	0	0	0	0	0	0	0	0
4. Otra inversión												
Publicación junio 2023	129.672	129.367	129.946	132.250	130.836	132.788	133.521	132.132	139.078	137.792	135.200	144.072
Publicación marzo 2023	130.470	130.164	130.752	132.947	132.030	133.892	134.331	133.226	140.049	138.462	135.777	144.128
Diferencia (i)	-798	-797	-806	-697	-1.194	-1.105	-810	-1.094	-971	-670	-577	-56

Nota: a) Actualización fuentes de datos. b) Actualización fuentes de datos. c) Sin cambios. d) Actualización fuentes de datos. e) Sin cambios. f y g) Recepción de nueva información y a partir del primer trimestre de 2020 se consideraron los stocks del relevamiento de activos y pasivos externos provistos por el BCRA. h) Sin cambios. i) Recepción de nueva información y a partir del primer trimestre de 2020 se consideraron los stocks de instrumentos de deuda del Relevamiento de Activos y Pasivos Externos provistos por el BCRA.

Fuente: INDEC, Dirección Nacional de Estadísticas del Sector Externo y Cuentas Internacionales.

c.

Revisión de publicaciones anteriores de deuda externa. Primer trimestre 2020-cuarto trimestre 2022

	2020				2021				2022			
	I	II	III	IV	I	II	III	IV	I	II	III	IV
	Millones de dólares											
Total de deuda externa												
Publicación junio 2023	275.165	269.913	267.537	270.694	268.182	269.317	267.937	267.004	274.515	274.871	272.051	276.473
Publicación marzo 2023	276.168	270.926	268.519	271.528	269.633	270.402	268.981	267.868	275.404	275.777	272.815	276.694
Diferencia (a+b+c+d+e)	-1.002	-1.013	-982	-834	-1.451	-1.085	-1.044	-863	-889	-907	-764	-221
Gobierno general												
Publicación junio 2023	170.282	167.275	165.216	168.397	165.001	163.947	160.282	160.678	164.238	162.397	152.619	160.690
Publicación marzo 2023	170.282	167.275	165.216	168.397	165.000	163.945	160.281	160.596	164.238	162.397	152.619	160.690
Diferencia (a)	0	0	0	0	1	1	1	82	0	0	0	0
Banco Central												
Publicación junio 2023	23.159	23.721	24.518	25.359	25.230	25.540	29.853	30.501	30.520	29.143	27.764	28.598
Publicación marzo 2023	23.159	23.721	24.518	25.359	25.230	25.540	29.853	30.501	30.520	29.143	27.764	28.598
Diferencia (b)	0	0	0	0	0	0	0	0	0	0	0	0
Sociedades captadoras de depósitos												
Publicación junio 2023	4.412	3.821	4.314	3.149	2.864	3.288	3.318	2.866	3.160	2.993	3.132	3.052
Publicación marzo 2023	4.412	3.821	4.314	3.149	2.864	3.288	3.318	2.896	3.160	2.993	3.132	3.052
Diferencia (c)	0	0	0	0	0	0	0	-30	0	0	0	0
Otras sociedades financieras												
Publicación junio 2023	1.923	1.831	1.895	1.914	1.843	1.436	1.391	1.486	1.470	1.363	1.461	1.590
Publicación marzo 2023	1.935	1.842	1.905	1.926	1.875	1.489	1.416	1.509	1.459	1.366	1.461	1.571
Diferencia (d)	-12	-10	-10	-12	-31	-53	-25	-22	11	-3	-0	19
Sociedades no financieras, hogares e ISFLSH												
Publicación junio 2023	75.390	73.265	71.594	71.875	73.243	75.106	73.094	71.473	75.126	78.974	87.075	82.543
Publicación marzo 2023	76.380	74.267	72.567	72.697	74.663	76.140	74.113	72.366	76.027	79.878	87.839	82.782
Diferencia (e)	-990	-1.003	-972	-822	-1.420	-1.034	-1.019	-893	-900	-904	-763	-240

Nota: a y b) Sin cambios. c, d y e) Recepción de nueva información y a partir del primer trimestre de 2020 se consideraron los stocks del Relevamiento de Activos y Pasivos externos provistos por el BCRA.

Fuente: INDEC, Dirección Nacional de Estadísticas del Sector Externo y Cuentas Internacionales.

3.

Enlaces a más detalles

Más detalles de las estimaciones de las cuentas internacionales para el período 1° trimestre de 2006 al 1° trimestre de 2023 pueden ser consultados en las siguientes tablas, las cuales se encuentran en formato digital en la página https://www.indec.gob.ar/ftp/cuadros/economia/cin_I_2023.xls

Para más detalle acerca del marco conceptual y la definición de las categorías funcionales y sectores institucionales, ver la metodología en:

https://www.indec.gob.ar/ftp/cuadros/economia/bdp_pii_de_metodologia_23.pdf

Ejercicio experimental de la estimación de servicios internacionales por la Clasificación Ampliada de Balance de Pagos de Servicios (CABPS) 2010 y país interlocutor. Nota técnica:

https://www.indec.gob.ar/ftp/cuadros/economia/ejercicio_experimental_servicios_internacionales_CABPS.pdf

Base de datos de la estimación experimental de servicios internacionales por la Clasificación Ampliada de Balance de Pagos de Servicios 2010 (CABPS) y país interlocutor:

https://www.indec.gob.ar/ftp/cuadros/economia/Base_servicios_internacionales_pais_CABPS.csv

Ejercicio experimental de la estimación trimestral de servicios internacionales por rubro de Balanza de Pagos y país interlocutor. Nota técnica:

https://www.indec.gob.ar/ftp/cuadros/economia/ejercicio_experimental_servicios_internacionales_trim.pdf

Base de datos de la estimación trimestral experimental de servicios internacionales por rubro de Balanza de Pagos y país interlocutor:

https://www.indec.gob.ar/ftp/cuadros/economia/Base_servicios_internacionales_trim_pais.csv

Estimación de las transferencias personales de la balanza de pagos por país interlocutor. Nota técnica:

https://www.indec.gob.ar/ftp/cuadros/economia/nota_tecnica_estimaciones_transferencias_personales.pdf

Base de datos de la estimación de las transferencias personales de la balanza de pagos por país interlocutor:

https://www.indec.gob.ar/ftp/cuadros/economia/base_transferencias_personales.csv

Estimación de la importación de servicios digitales en la balanza de pagos de la Argentina por país. Base de datos: https://www.indec.gob.ar/ftp/cuadros/economia/base_servicios_digitales.xlsx

Sección I: Balanza de pagos

Cuadro 1. Resumen de balanza de pagos por componentes y categoría funcional

Cuadro 2. Resumen de balanza de pagos por componentes y sector institucional

Cuadro 3. Detalle cuenta corriente: Bienes

Cuadro 4. Detalle cuenta corriente: Servicios

Cuadro 5. Detalle cuenta corriente: Ingreso primario

Cuadro 6. Detalle cuenta financiera por categoría funcional: Inversión directa

Cuadro 7. Detalle cuenta financiera por categoría funcional: Inversión de cartera y derivados financieros

Cuadro 8. Detalle cuenta financiera por categoría funcional: Otra inversión

Cuadro 9. Detalle cuenta financiera categoría funcional: Activos de reserva

Cuadro 10. Detalle cuenta financiera por componente sector institucional: Banco Central

Cuadro 11. Detalle cuenta financiera por componente sector institucional: Gobierno general

Cuadro 12. Detalle cuenta financiera por componente sector institucional: Sociedades captadoras de depósitos

Cuadro 13. Detalle cuenta financiera por componente sector institucional: Otros sectores

Cuadro 14. Detalle de balanza de pagos por componentes normalizados y SDMX

Sección II. Posición de inversión internacional

Cuadro 15. Resumen por categoría funcional, a valor de mercado

Cuadro 16. Resumen por sector institucional, a valor de mercado

Cuadro 17. Resumen por categoría funcional y moneda, a valor de mercado

Cuadro 18. Resumen de Otros sectores por categoría funcional e instrumento, a valor de mercado

Cuadro 19. Detalle de la posición de inversión internacional por componentes normalizados y SDMX, a valor de mercado

Cuadro 20. Factores que explican la variación de la PII neta, activo y pasivo

Cuadro 21. Posición de Inversión Internacional por sector institucional, a valor nominal

Cuadro 22. Detalle de la posición de inversión internacional por componentes normalizados y SDMX, a valor nominal

Sección III. Deuda externa

Cuadro 23. Deuda externa total por sector, plazo y concepto, a valor nominal

Cuadro 24. Deuda externa por sector residente y concepto, a valor nominal

Cuadro 25. Calendario de pago del servicio de la deuda por sector, a valor nominal

Cuadro 26. Atrasos, a valor nominal

Cuadro 27. Deuda externa en moneda extranjera y moneda nacional, a valor nominal

Cuadro 28. Deuda externa por tipo de moneda extranjera, a valor nominal

Cuadro 29. Deuda externa por sector residente y concepto, a valor de mercado

Cuadros complementarios de balanza de pagos

Cuadro 1. Balanza de pagos por componentes y categoría funcional del activo y/o pasivo externo

Cuadro 2. Balanza de pagos por componentes y sector propietario del activo y/o pasivo externo